

壹、公立國民小學新生入學相關法令與資料	
一、國民教育法	2
二、國民教育法施行細則	11
三、臺北市公立國民小學新生分發及入學辦法	13
四、臺北市 114 學年度公立國民小學新生分發相關問題與解答	17
五、臺北市 114 學年度國民小學學區里鄰對照表	33
六、臺北市 114 學年度國民小學學區一覽表	47
七、臺北市 114 學年度公立國民小學新生分發入學工作進度表	65
八、臺北市國民中小學學區劃分辦法	70
貳、公立國民小學轉學注意事項與相關資料	
一、臺北市公立國民小學學生轉學注意事項	71
二、臺北市國民小學常態編班補充規定	77
參、私立國民小學暨附設幼兒園招生注意要點與相關資料	
一、臺北市 114 學年度私立國民中小學暨附設幼兒園招生實施計畫	79
二、臺北市 114 學年度私立國民中小學暨附設幼兒園招生工作進度表	84
三、臺北市 114 學年度私立國民小學一覽表	87
肆、臺北市非學校型態實驗教育之辦法及相關申請表件	
一、高級中等以下教育階段非學校型態實驗教育實施條例	88
二、臺北市國民教育階段辦理非學校型態實驗教育補充規定	96
二之一、臺北市國民教育階段辦理非學校實驗型態實驗教育作業流程圖	100
伍、中輟生處理相關法令及要點	
一、強迫入學條例	101
二、強迫入學條例施行細則	103
三、臺北市國民中小學中途輟學學生通報及復學輔導實施要點	104
三之一、臺北市國民中小學中途輟學學生通報及復學輔導處理流程圖	107
三之二、學校各處室中輟生通報及復學輔導職掌分工表	108
陸、特殊類型學生入學相關法令	
一、外國學生來臺就學辦法	110
二、僑生回國就學及輔導辦法	118
三、政府派赴國外工作人員子女返國入學辦法	125
柒、臺北市國民小學補習學校一覽表	130
捌、臺北市私立外國僑民學校一覽表	131
玖、臺北市各區公所民政課暨教育局相關科室承辦人員一覽表	132

壹、公立國民小學新生入學相關資料

一、國民教育法(民國 112 年 6 月 21 日 修正)

- 第 1 條 國民教育，以養成德、智、體、群、美五育均衡發展之健全國民為宗旨。
- 第 2 條 本法所稱主管機關：在中央為教育部；在直轄市為直轄市政府；在縣（市）為縣（市）政府。
- 第 3 條 六歲至十五歲之國民，應受國民教育；其強迫入學，另以法律定之。
- 第 4 條 國民教育分為二階段：前六年為國民小學教育；後三年為國民中學教育。
- 第 5 條 國民教育，以政府辦理為原則，並鼓勵私人興辦。
- 第 6 條 為保障學生學習權及家長教育選擇權，國民教育階段之學校型態實驗教育，依學校型態實驗教育實施條例規定辦理；非學校型態實驗教育，依高級中等以下教育階段非學校型態實驗教育實施條例規定辦理。
為協助前項實驗教育之發展，中央主管機關應訂定相關補助規定。
補習及進修教育法所定之短期補習教育，不得視為第一項非學校型態實驗教育。
- 第 7 條 辦理國民教育所需建校土地，由直轄市、縣（市）主管機關視都市計畫及社區發展需要，優先規劃；核准設立公立國民小學及國民中學（以下簡稱學校）之主管機關並得依法撥用或徵收。
- 第 8 條 直轄市、縣（市）主管機關辦理國民教育所需經費，應優先編列預算支應；其財源如下：
一、直轄市、縣（市）主管機關一般收入。
二、直轄市、縣（市）主管機關依平均地權條例規定分配款。
三、為保障國民教育之健全發展，直轄市、縣（市）主管機關得依財政收支劃分法第十八條第一項但書規定，優先籌措辦理國民教育所需經費。
中央主管機關應視直轄市、縣（市）主管機關辦理國民教育經費之實際需要補助之。
- 第 9 條 各級主管機關得商借公立學校教師組成任務編組性質、具專業自主性之課程及教學輔導團；其任務如下：
一、協助宣導並落實課程及教學相關政策。
統籌建置所屬學習領域及議題輔導資源，成為支援教師教學及專業發展之有效系統。
二、協助學校發展課程，提供教師課程與教學諮詢及輔導，以落實國民教育之實施。
三、研究發展創新教學方法，協助教師積極進行教學研究，增進教學效能。
四、各級主管機關得商借公立學校教師組成任務編組之組織，推動學生輔導諮商、科技與資訊教育、特殊教育、原住民族教育及其他相關教育事項。
前二項任務編組之組織、運作與教師資格、遴選、商借、培訓、獎勵、年資採計及其他相關事項之辦法，由中央主管機關定之。
- 第 10 條 公立學校，由直轄市、縣（市）主管機關依據學齡人口推估、交通狀況、社區發展、文化特色、環境條件、行政區域及學校分布情形，分區設立，劃分學區；其設立、學區劃分原則及分發入學規定，由直轄市、縣（市）主管機關定之。

為促進學生同儕互動，培養群體多元學習，有效整合教育資源，建構優質學習環境，均衡城鄉教育功能，確保學生就學權益，直轄市、縣（市）主管機關得辦理公立學校之變更或停辦；其變更、停辦之條件、程序、審查、學校學生與教職員工之安置及其他相關事項之準則，由中央主管機關定之；直轄市、縣（市）主管機關應依準則之規定，訂定有關變更或停辦之自治法規。

前項所稱變更，指學校之改名、改制、合併。

第二項公立學校之合併或停辦，直轄市、縣（市）主管機關應擬具校園空間利用與財務支援及課程規劃等教育事務相關計畫，邀請學者專家、家長代表、學校教職員代表、地方社區人士及相關人員進行專案評估及辦理公聽會，並經各直轄市、縣（市）主管機關教育審議委員會審議通過後，送中央主管機關備查。

原住民重點學校之合併或停辦，另依原住民族教育法規定辦理。

公立學校，得委託私人辦理；其相關事項，依公立高級中等以下學校委託私人辦理實驗教育條例規定辦理。

第 11 條

公立師資培育之大學為辦理教育實習、實驗及研究，得設附設實驗國民小學、國民中學；其組織規程，由公立師資培育之大學擬訂，報公立師資培育之大學所屬主管機關核定。

前項附設實驗國民小學、國民中學，除組織、人員、編制及預算事項，應受所屬公立師資培育之大學及其主管機關之監督外，其辦理本法所定事項，應比照所在地直轄市、縣（市）主管機關之公立學校，受所在地直轄市、縣（市）主管機關之監督。

公立師資培育之大學附屬之高級中等學校附設之國小部、國中部，及國立高級中等學校附設之國小部、國中部，準用前項規定。

第 12 條

私立學校與其分校、分部之設立、變更或停辦，依私立學校法及其相關法規辦理。

第 13 條

學校置校長一人，專任，綜理校務。

直轄市、縣（市）立學校校長，由直轄市、縣（市）主管機關召開遴選會，就公開甄選並儲訓合格之人員、任期屆滿或連任任期已達二分之一之現職校長或曾任校長人員中公開遴選，並擇定一人後，由直轄市、縣（市）主管機關聘任之。但所屬學校數量國民中學未達十五校或國民小學未達四十校者，得遴選連任中之現職校長，不受連任任期應達二分之一之限制；其相關規定，由直轄市、縣（市）主管機關定之。

公立師資培育之大學附設實驗國民小學、國民中學校長，由公立師資培育之大學組織遴選會，就該師資培育之大學、該大學附設之實驗國民小學、國民中學或其他學校校長或教師中遴選合格人員，並擇定一人後，由公立師資培育之大學校長聘兼（任）之，並報主管機關備查。

私立學校校長之遴選，應召開私立學校校長遴選會為之；其遴選會之組成、召開及相關規定，由學校財團法人（以下簡稱學校法人）董事會定之。

前項遴選會應就合格人員以公開方式甄求候選名單。

私立學校校長由學校法人董事會遴選合格人員，報直轄市、縣（市）主管機關核准後聘任之。

第二項及第三項遴選會，應有家長會代表、教師會或教師代表參與，其比例各不得少於五分之一，任一性別委員人數不得少於委員總數三分之一；

其組織及運作方式，分別由組織遴選會之直轄市、縣（市）主管機關、公立師資培育之大學定之。

第 14 條 前條第二項所稱公開甄選並儲訓合格之人員，指符合下列各款情形之一者：

一、本法中華民國八十八年二月五日修正生效前，由臺灣省政府或直轄市主管機關公開甄選並儲訓合格之校長候用人員。

二、本法中華民國八十八年二月五日修正生效後，由直轄市、縣（市）主管機關公開甄選並儲訓合格之校長候用人員。

三、本法中華民國八十八年二月五日修正生效前，經公開辦理之督學、課長甄選儲訓合格，並具有學校校長任用資格之人員。

公立學校專任教師最近三年有下列各款情形之一者，不得參加校長甄選、儲訓及遴選：

一、受刑事有罪判決。但經判決無罪確定者，不在此限。

二、受懲戒處分，未經撤銷。

三、受記過以上之行政懲處，未經撤銷。

前條第二項校長甄選、儲訓及其他相關事項之辦法，由中央主管機關定之。

第 15 條 依第十三條第二項、第三項組織遴選會之直轄市、縣（市）主管機關、公立師資培育之大學，應就學校或附設實驗國民小學、國民中學校校長辦學績效予以考評，考評結果作為校長應否繼續遴聘之依據。

第 16 條 學校校長應採任期制，公立學校校長一任四年，得在同一學校連任一次，任期屆滿得回任教職。但任期屆滿後一年內屆齡退休者，經遴選會通過，報經各該主管機關核准，得續任原學校校長職務至退休之日；其相關規定，由各該主管機關定之。

原住民族地區之學校校長任期，由直轄市、縣（市）主管機關定之。

第一項但書以外之直轄市、縣（市）立學校校長任期為配合學年起訖期間，得經遴選會通過，報直轄市、縣（市）主管機關核准，延長至任期屆滿之當學年終了之日止；其相關規定由直轄市、縣（市）主管機關定之。私立學校校長之任期及連任之規定，由學校法人董事會定之。

第 17 條 學校校長有不適任之事實者，公立學校校長，由各該主管機關依法解除職務、改任其他職務或為其他適當之處理；私立學校校長，由學校法人董事會依法解除職務、改任其他職務或為其他適當之處理。

前項不適任事實之認定、處理方式及其他相關事項之辦法，由中央主管機關定之。

第 18 條 公立學校現職校長具有教師法所定教師資格願意回任教師者，由各該主管機關分發學校，或公立師資培育之大學安排原校任教；其回任程序不受教師法、教育人員任用條例應經學校教師評審委員會審議相關規定之限制。前項公立學校現職校長，經主管機關審查認定具有教師法、教育人員任用條例所定解聘或不續聘之情事者，不得回任。

公立學校現職校長未獲遴聘，未具教師資格無法回任或具有教師資格不願回任教師者，各該主管機關或公立師資培育之大學得依下列方式辦理：

一、符合退休條件自願退休者，准其退休。

二、不符合退休條件或不自願退休者，視其意願及資格條件，優先輔導轉任他職。

私立學校現職校長具有教師法所定教師資格願意回任教師者，應依學校法人董事會決議辦理。

前項私立學校現職校長，經主管機關審查認定具有教師法、教育人員任用條例所定解聘或不續聘之情事者，不得回任。

第 19 條 學校設校務會議，議決下列事項，由校長召集並主持之：

- 一、校務發展或校園規劃等重大事項。
- 二、依法令或本於職權所訂定之各種重要章則。
- 三、教務、學生事務、總務及其他校內重要事項。
- 四、其他依法令應經校務會議議決事項。

校務會議成員，應包括校長、全體專任教師或教師代表、家長會代表及職工代表，並應邀請學生列席會議；採教師代表為組成成員者，任一性別成員人數不得少於成員總數三分之一；其各類成員比例及運作原則，由各該主管機關定之。

第 20 條 學校為辦理教務、學生事務、總務及其他事務，應視規模大小，分別或合併設一級單位或二級單位。

前項各單位之一級單位置主任一人，二級單位置組長一人，各置職員若干人。公立學校主任由校長就甄選且儲訓合格之專任教師聘兼之，組長由教師兼任、職員專任或兼任之，職員由校長遴用之，均應報直轄市、縣（市）主管機關備查。

學校應設人事及主計單位。規模較小未設專責單位之公立學校，得由直轄市、縣（市）人事及主計主管機關（構）指派所屬機關（構）、學校之專任人事、主計人員或經有關機關辦理相關訓練合格之職員兼任之；其員額編制標準，依有關法令之規定。

前項職員不包括護理人員。

公立學校專任教師最近三年有下列各款情形之一者，不得參加主任甄選、儲訓及取得受聘主任資格：

- 一、受刑事有罪判決。但經判決無罪確定者，不在此限。
- 二、受懲戒處分，未經撤銷。
- 三、受記過以上之行政懲處，未經撤銷。

公立學校主任之甄選、儲訓及其他相關事項之辦法，由中央主管機關定之。

第 21 條 學校辦理學生輔導事項，應依學生輔導法之規定。

學校應由專責單位或專責人員推動學生輔導工作。

輔導專責單位為一級單位者，置主任一人，二級單位者，置組長一人，各置專任輔導教師若干人。輔導主任、組長由校長遴聘具有輔導熱忱及專業知能教師擔任之。輔導主任及輔導教師以專任為原則。

專任輔導教師及專任專業輔導人員之員額編制，應依學生輔導法規定。

第 22 條 學校應設圖書館（室）、寬列圖書採購預算及訂定閱讀課程，獎勵學生閱讀課外書籍。

第 23 條 公立學校以採小班制為原則，每班置導師一人，由教師兼任，學校規模較小者，得酌予增加教師員額；其班級編制及教職員員額編制準則，由中央主管機關定之。

前項準則所定教師員額編制，得視學生學習節數及教師授課節數定之。

- 直轄市、縣（市）主管機關得視需要，依第一項準則規定，在不超過全校教師員額編制數一定比率範圍內，將專任員額控留，其所控留之員額經費，應全數支用於改聘教學人力所需之相關費用。
- 第 24 條 學校教師應為專任，必要時，得依法聘請兼任教師，或聘請具有特定科目、領域專長人員，以部分時間擔任教學支援工作。
前項教學支援工作人員之工作範圍、資格審查基準、認證、聘任、解聘、停聘、不適任人員通報、教學節數、待遇、權利、義務及其他相關事項之辦法，由中央主管機關定之。
前項認證作業，由直轄市、縣（市）主管機關辦理。擔任教學支援工作人員經各該主管機關協議，得互相承認已認證之資格。
中華民國九十一年六月三十日前，依中央主管機關規定辦理之檢核及培訓成績及格者，具有第一項擔任教學支援工作之資格。
第一項教師每週授課節數之基準，由中央主管機關定之。
- 第 25 條 公立學校因校際合作、課程需要或有特殊情形者，得與他校合聘教師，並於一校專任；合聘教師之條件、比率限制、教師之權利義務及其他應遵行事項之辦法，由中央主管機關定之。
- 第 26 條 學校教師之聘任，另以法律定之。教師之進修、獎懲、公立學校教師介聘之條件、程序、方式及其他相關事項之辦法，由中央主管機關定之。
公立學校校長、教師應辦理成績考核；其考核小組或考核會之組成與任務、考核程序、考核等級、獎懲類別、結果之通知及其他相關事項之辦法，由中央主管機關定之。
前項考核小組或考核會之成員，任一性別成員人數不得少於成員總數三分之一。
- 第 27 條 私立學校校長、教師及其他人員之進用，除依教育人員任用條例、教師法、私立學校法及本法有關規定辦理外，各單位主管、教師及職員，由校長聘（兼）任或遴用，報直轄市、縣（市）主管機關備查。
- 第 28 條 六歲之學齡兒童，由戶政機關調查造冊，送經直轄市、縣（市）主管機關按學區分發，並由鄉（鎮、市、區）公所通知其入公立國民小學。
公立國民小學當年度畢業生，由直轄市、縣（市）主管機關按學區分發入公立國民中學。
- 第 29 條 私立學校之學區劃分，由直轄市、縣（市）主管機關參照地方特性定之。
私立學校之學生入學，由學校本教育機會均等及國民教育健全發展之精神，訂定招生規定，報直轄市、縣（市）主管機關核定。
- 第 30 條 政府派赴國外工作人員子女、僑生、外國學生及無國籍學生進入學校就學，其資格、方式及其他相關事項之辦法，由中央主管機關定之。
政府延攬國外人才及境外優秀科學技術人才，為其子女成立之公立學校海外攬才子女專班，其學區劃分、班級編制與教師員額編制、課程、教科書選用、編班、正常教學及學習評量，得不適用第十條第一項、第二十三條第一項、第三十四條、第三十五條、第三十九條、第四十條；其設立、入學資格、方式、收費及其他相關事項之辦法，由中央主管機關定之。
- 第 31 條 學校學生入學後之學籍資料，應以書面或電子方式切實記錄，永久保存，並依法維護安全及使用。
學校有合併或停辦之情形者，應由合併後存續之學校或直轄市、縣（市）主管機關指定之學校接管學生學籍資料。
前二項之學籍管理之自治法規，由直轄市、縣（市）主管機關定之。

- 第 32 條 學校學生免納學費；經濟弱勢之學生，由直轄市、縣（市）主管機關供給書籍，並免繳其他法令規定之費用。
公立學校學生免納雜費；各項代收代辦費之自治法規，由直轄市、縣（市）主管機關定之。
私立學校收取雜費及各項代收代辦費之自治法規，由直轄市、縣（市）主管機關定之。
- 第 33 條 各該主管機關、學校應設獎、助學金，獎助優秀、清寒學生。
- 第 34 條 中央主管機關應訂定國民中小學課程綱要及其實施之有關規定，作為學校規劃及實施課程之依據；學校規劃課程並得結合社會資源充實教學活動。國民中小學課程綱要之研究發展及審議，準用高級中等教育法之相關規定。
- 第 35 條 學校教科用書，以由民間編輯為原則，必要時，得由中央主管機關編定之。
學校教科用書之編輯、審定，皆應符合現行法令與於我國具有效力之國際公約，國家教育研究院並應辦理相關研習或培訓予學校教科用書之編輯人員及申請教科用書審定者。
學校教科用書由國家教育研究院審定；審定組織之組成與運作、申請教科用書審定者之資格、申請程序、審查範圍、審查程序、費額、審定執照之發給與廢止、印製規格、教科用書修訂、申訴、教科用書計價機制及其他相關事項之辦法，由中央主管機關定之。
學校教科用書應由各校公開選用；其選用規定，由學校訂定，經校務會議通過後實施。
- 第 36 條 學校選用之教科用書，得由中央主管機關或中央主管機關指定之直轄市、縣（市）主管機關，依政府採購法之規定辦理採購，或與教科用書出版者締結行政契約；其方式，由中央主管機關定之。
前項學校藝能及活動科目之教科用書，應免費借用予需要之學生。
- 第 37 條 為豐富學生經驗及強化與真實情境連結，學校應推動走出課室，提供學生探究、實作與體驗課程；其推動之經費來源、收費基準、單位人員分工與權責、風險管理及其他相關事項之自治法規，由直轄市、縣（市）主管機關定之。
學校應規劃辦理學生自我認識及職業試探生涯發展教育活動，依其能力、性向、興趣及其他需要，提供適性輔導，協助其進路選擇。
- 第 38 條 為適應學生個別差異、學習興趣及需要，學校應提供技藝課程選習，加強技藝教育。
國民中學三年級學生，應在自由參加之原則下，由學校提供技藝課程選習，並得採專案編班方式辦理；其實施辦法，由中央主管機關定之。
- 第 39 條 學校各年級應實施常態編班；為兼顧學生適性發展之需要，得實施分組學習；其編班與分組學習、違反規定之處理及其他相關事項之準則，由中央主管機關定之；直轄市、縣（市）主管機關得依準則，訂定補充規定。
規模較小之學校，為增進學生學習成效，得實施混齡教學或混齡編班；其實施方式及其他相關事項之辦法，由中央主管機關定之。
直轄市、縣（市）主管機關為落實學校正常教學，應建立督導機制，指派督導人員實地視導；其督導方式、範圍、獎懲及其他相關事項之辦法，由中央主管機關定之。

- 第 40 條 學生之學習應予評量，其評量內容、方式、原則、違反規定之處理及其他相關事項之辦法，由中央主管機關定之；直轄市、縣（市）主管機關應依該辦法，訂定學生學習評量相關補充規定。
學校學生修業期滿，符合前項辦法規定且成績及格者，由學校發給畢業證書。
- 國民中學學生除經直轄市、縣（市）主管機關核准者外，應參加中央主管機關會同直轄市、縣（市）主管機關辦理之國中教育會考；其辦理方式於第一項辦法定之。
- 中央主管機關為辦理國中教育會考，得就試題及試務相關業務，委託大學、學術專業團體或財團法人會同直轄市、縣（市）主管機關共同辦理；其資格條件、辦理方式、業務範圍及其他相關事項，於第一項辦法定之。
- 第 41 條 直轄市、縣（市）主管機關及學校，應為復學之中途輟學學生，規劃彈性課程及多元輔導措施，協助其適應學校教育課程。
- 第 42 條 學校設施設備基準，由中央主管機關定之。直轄市、縣（市）主管機關亦得視實際需要，另定適用於該地方之基準，報中央主管機關備查。
- 第 43 條 學校應辦理學生團體保險；其團體保險，另以法律定之。
學生申請理賠時，學校應主動協助辦理。
各級主管機關應為所轄之學校場所投保公共意外責任保險。
前項保險所需經費，由中央主管機關按年度編列預算支應之。
- 第 44 條 學生獎懲原則、處理及其他相關事項之準則，由中央主管機關定之；直轄市、縣（市）主管機關應依準則，訂定學生獎懲自治法規。
- 第 45 條 學生權益之救濟，依本法所定申訴、再申訴程序行之。
學生對學校有關其個人之懲處、其他措施或決議，認為違法或不當致損害其權益者，得由其法定代理人或實際照顧者代為向學校提出申訴；不服學校申訴決定，得向學校所在地之直轄市、縣（市）主管機關提出再申訴；其提起訴願者，受理訴願機關應於十日內，將該事件移送應受理之學生申訴評議委員會或學生再申訴評議委員會，並通知學生及其法定代理人或實際照顧者。
申訴之提起，應於收受或知悉懲處、其他措施或決議之次日起四十日內以書面為之；再申訴應於申訴評議書達到之次日起四十日內以書面為之；其期間，以學校收受申訴書或直轄市、縣（市）主管機關收受再申訴書之日期為準。
- 第 46 條 學校應設學生申訴評議委員會，其中家長代表不得少於五分之一，並應包括法律、教育、兒童及少年權利、心理或輔導專家學者至少一人；直轄市、縣（市）主管機關應設學生再申訴評議委員會，其中法律、教育、兒童及少年權利、心理或輔導專家學者人數應逾委員總數二分之一；學生申訴評議委員會及學生再申訴評議委員會，任一性別委員人數不得少於委員總數三分之一；其申訴、再申訴範圍、期限、委員會組成、調查方式、評議方式、評議結果之執行及其他相關事項之辦法，由中央主管機關定之。
學校受理懲處或申訴事件，直轄市、縣（市）主管機關受理再申訴事件時，應秉持客觀、公正、專業之原則，給予受懲處人或申訴人、再申訴人充分陳述意見及答辯之機會。
學校應以書面或其他適當方式告知受懲處人；學校及直轄市、縣（市）主管機關應以書面告知申訴人或再申訴人，各該評議決定及不服該決定之相關救濟程序。

原懲處、措施或決議性質屬行政處分者，其再申訴決定視同訴願決定；不服再申訴決定者，得依法提起行政訴訟。

- 第 47 條 前二條規定施行前，尚未終結之事件，其以後之程序，依修正施行後之規定終結之。
- 第 48 條 國民教育階段內，家長為維護其子女之權益，應相對承擔輔導子女及參與家長會之責任，並為保障學生學習權及人格權，有參與教育事務之權利；其參與方式、內容、程序及其他相關事項之辦法，由中央主管機關定之。學校設學生家長會，應由在學學生之家長為會員組織之，並冠以該校之名稱；其組織章程、任務、委員人數、委員產生方式、任期、選舉罷免、議事規範、經費來源、財務管理、運作及其他相關事項之自治法規，由學校所在地之直轄市、縣（市）主管機關會商家長團體後定之。各級主管機關應定期協助家長團體辦理家長參與教育事務之增能研習。
- 第 49 條 已逾齡未受國民教育之國民，應受國民補習教育。國民補習教育，由學校設進修部實施之。
- 第 50 條 學校進修部置主任一人，並得置組長若干人，由該校專任教師或職員兼任；教師依法由校內外合格人員兼任，職員得專任或兼任。
- 第 51 條 學校進修部之入學年齡須年滿十五歲。國民小學進修部新生，得由學校編入與其程度相銜接之級別就讀。國民中學進修部之入學，應具有下列資格之一：
一、國民小學或國民小學補習學校畢業。
二、經自學進修學力鑑定考試通過，具有國民小學畢業程度。
三、國民小學同等學力。
前二項之入學方式及申請程序採登記制；其相關規定，由直轄市、縣（市）主管機關定之。
- 第 52 條 國民小學進修部分初級及高級，初級相當於國民小學前三年，修業期限為六個月至一年；高級相當於國民小學後三年，修業期限為一年六個月至二年。國民中學進修部相當於國民中學，修業期限不得少於三年。
- 第 53 條 國民補習教育之授課，得採按日制、間日制或假日制。
- 第 54 條 國民補習教育之學習內容，參考國民中小學課程綱要之內容，由中央主管機關定之，作為學校規劃及實施課程之依據，並依據學生年齡、身心發展、生活及工作需求等進行規劃，以適應學生學習及社會需要。
- 第 55 條 國民補習教育之學生，修業期滿成績及格者，准予畢業，並由學校給予畢業證書，具有同級、同類學校之畢業資格。前項成績評量相關規定，由直轄市、縣（市）主管機關定之。
- 第 56 條 國民小學、國民中學畢業程度之自學進修學力鑑定範圍、考試辦理機關、每年舉辦之次數與時間、考試科目、應考資格、證書之頒發、廢止及其他相關事項之辦法，由中央主管機關定之。
- 第 57 條 學校進修部免收學費，並得視需要，酌收雜費及代收代辦費；其收費之自治法規，由直轄市、縣（市）主管機關定之。
- 第 58 條 學校應配合地方需要，協助辦理終身學習，促進社區發展。
- 第 59 條 公立學校之場地、設施及設備，提供他人使用、委託經營、獎勵民間參與所獲之收入，不受國有財產法第七條收入解繳國庫、地方公有財產管理收入解繳公庫及相關規定之限制。

前項場地、設施、設備提供他人使用時，應以公益目的為優先，並不得影響校內師生使用。

公立學校編列附屬單位預算者，其各項收支均應依預算法循預算程序納入特種基金辦理。

第 60 條 各級主管機關為瞭解與規劃學生就學情形、學習成效、教職員員額配置、師資任用及專長授課情形，得蒐集、處理或利用國民教育階段學生、教職員及其他教育人員之個人資料，並建立相關資料庫；直轄市、縣（市）主管機關並應依中央主管機關之規定，將其資料庫之內容，傳輸至中央資料庫。

第 61 條 本法施行細則，由中央主管機關定之。

第 62 條 本法除第四十五條、第四十六條規定自公布後一年施行，第九章之施行日期由行政院定之外，自公布日施行。

二、國民教育法施行細則(民國 112 年 12 月 18 日 修正)

- 第 1 條 本細則依國民教育法(以下簡稱本法)第六十一條規定訂定之。
- 第 2 條 國民小學及國民中學(以下簡稱學校)之設置,除依本法第四條及第五條規定外,應依下列各款辦理:
一、以便利學生就讀為原則。
二、以分別設置為原則。
三、以不超過四十八班為原則。學校規模過大者,直轄市、縣(市)主管機關應增設學校,重劃學區。
四、交通不便、偏遠地區或情況特殊之地區,直轄市、縣(市)主管機關視實際需要與學習成效,選擇採取下列措施:
(一)設置分校或分班。
(二)依強迫入學條例第十四條規定提供膳宿設備。
(三)提供上下學所需之交通工具或補助其交通費。
(四)其他有利學生就讀及學習之措施。
- 第 3 條 實施國民教育之學校名稱如下:
一、縣(市)立國民小學,應冠以縣(市)及鄉(鎮、市、區)之名稱;國民中學及合併設置之國民中小學,應冠以縣(市)立之名稱。
二、直轄市立國民小學,應冠以直轄市及行政區之名稱;國民中學及合併設置之國民中小學,應冠以直轄市立之名稱。
三、公立師資培育之大學附設之實驗國民小學、國民中學或合併設置之國民中小學,應冠以公立師資培育大學之名稱。
四、私立國民小學、國民中學或合併設置之國民中小學,應依設置地區,冠以直轄市或縣(市)之名稱。
- 第 4 條 直轄市、縣(市)主管機關依本法第十條第一項規定劃分公立學校學區時,相鄰直轄市、縣(市)地區之學區劃分,得由直轄市、縣(市)主管機關依實際狀況協商定之。
- 第 5 條 依本法第十三條第二項、第三項及第七項規定組織之遴選會,應在校長第一任任期屆滿一個月前,視校長辦學績效考評結果、連任或轉任意願及其他實際情況,決定應否繼續遴聘;考評結果優良者,得考量優先予以遴聘。
- 第 6 條 學校之行政組織,除依本法第二十條、第二十一條、國民小學與國民中學班級編制及教職員員額編制準則及其他相關法令之規定外,得依下列各款辦理:
一、各處(室)等一級單位之下得設組為二級單位。
二、每班置導師一人。
三、成立課程發展委員會,下設各學習領域課程小組;規模較小學校,得合併設置跨領域課程小組。
四、實驗國民小學及實驗國民中學,得視需要增設研究一級單位,置主任一人,並得設二級單位。
學校各處、室或其他一級單位及其二級單位掌理事項,得依下列規定辦理:
一、教務處或其他教務事務一級單位及其二級單位:課程發展、課程編排、教學實施、學籍管理、成績評量、教學設備、資訊與網路設備、教具圖書資料供應、教學研究、教學評鑑,並與輔導單位配合實施教育輔導及其他相關事項。

二、學生事務處或其他學生事務一級單位及其二級單位：公民教育、道德教育、生活教育、體育衛生保健、學生團體活動及生活管理，並與輔導單位配合實施生活輔導及其他相關事項。

三、總務處或其他總務事務一級單位及其二級單位：學校文書、事務、出納及其他相關事項。

四、輔導室或相關專責單位（輔導專責人員）：學生資料蒐集與分析、學生智力、性向、人格等測驗之實施，學生興趣成就與志願之調查、輔導及諮商之進行，並辦理特殊教育及親職教育及其他相關事項。

五、人事單位：人事管理事項。

六、主計單位：歲計、會計及統計及其他相關事項。

學校設教導一級單位者，其掌理事項包括前項第一款及第二款單位之業務。

第 7 條 學生之入學，除依本法第二十八條及強迫入學條例第七條、第八條規定外，並依下列各款辦理：

一、學齡兒童入學年齡之計算，以入學當年度九月一日滿六歲者。

二、分發學生入學之通知應記載下列事項：

（一）分發入學之學校名稱及地址。

（二）新生報到、學校開學、註冊及上課之日期。

（三）學生註冊須知及其他有關入學注意事項。

三、因故未入學之學生，其未超過規定年齡者，直轄市、縣（市）主管機關應輔導其入學。

第 8 條 本法第二十八條第一項所定戶政機關之造冊，得以戶政資訊系統連結取得戶籍資料之方式代之。

第 9 條 本法第三十二條第二項及第三項所稱代收代辦費，指學生個人需要及使用之事項，或學校為學生相關權益及福祉，接受委託代收代辦之下列費用：
一、教科用書書籍費、學生寄宿費、家長會費、學生團體保險費及午餐費。

二、前款以外，直轄市、縣（市）主管機關依本法第三十二條第二項及第三項所定自治法規規定得收取之費用。

私立學校依本法第三十二條第三項規定得收取之雜費，以教學、訓輔業務、人事、行政管理、基本設備使用、校舍修建及其他相關事項所需費用，為計算基準。

前項人事費用，包括教職員薪資、資遣、退休、撫卹、福利及其他相關事項之費用。

第 10 條 私立學校經董事會及主管機關同意者，得按公立學校劃分學區之規定，分發學生入學，學生並免納學費；其人事費及辦公費，由直轄市、縣（市）主管機關依規定標準編列預算發給之，建築設備費，得視實際需要編列預算補助之。

第 11 條 私立學校應依本法第三十四條規定之國民中小學課程綱要，本國民教育精神施教，並受主管機關視導監督。

第 12 條 學校應依本法第三十五條第四項規定選用教科用書；無適當教科用書可供選用時，得由直轄市、縣（市）主管機關或學校，依本法第三十四條規定之國民中小學課程綱要編輯教材。

前項教材由學校編輯者，應報直轄市、縣（市）主管機關備查。

第 13 條 本細則自發布日施行。

三、臺北市公立國民小學新生分發及入學辦法（民國 110 年 10 月 22 日修正）

- 第一條 本辦法依國民教育法第四條第二項規定訂定之。
- 第二條 本辦法之主管機關為臺北市政府教育局（以下簡稱教育局）。
- 第三條 臺北市（以下簡稱本市）公立國民小學（以下簡稱國民小學）新生入學應依劃分學區列冊分發，學齡兒童（以下簡稱學童）之入學資格如下：
一、當年度九月一日滿六歲且不逾十二歲者。
二、設籍本市，且有居住事實者。
逾十二歲之國民申請分發入學時，教育局應輔導其就讀國民小學附設國民補習學校。
未申報戶籍之學童，國民小學得依其出生證明、居住地址或其他證明資料，函請區公所及戶政事務所協助其辦理分發及戶籍登記。
- 第四條 教育局依臺北市公立國民中小學學區劃分辦法第三條第二項規定公告指定之大學區制學校，以本市全部行政區為其學區，不受原劃分學區之限制。但應優先招收原劃分基本學區之學童。
- 第五條 國民小學每班學童人數，依國民小學與國民中學班級編制及教職員員額編制準則之規定。
每班平均人數達前項規定上限之國民小學，教育局得核定公告為新生分發額滿學校（以下簡稱額滿學校）。但鄰近國民小學於同學年度均經核定公告為額滿學校者，該額滿學校每班學童人數得逾前項規定之上限。
- 第六條 學童有強迫入學條例第十二條規定情形者，其父母或監護人得經國民小學向教育局申請暫緩入學。
學童有強迫入學條例第十三條第一項但書規定情形者，其父母或監護人得依臺北市身心障礙適齡國民暫緩入國民小學申請及審核辦法規定向教育局申請暫緩入學。
- 第七條 國民小學新生分發作業期程，應依下列規定辦理：
一、應入學之學童，其戶籍資料轉檔及戶政事務所造冊，均以當年度三月二十日為基準日（以下簡稱基準日）。
二、區公所應於當年度五月十日前依據國民小學學區辦理新生分發。
三、區公所應於當年度五月二十日前發送新生入學通知單（以下簡稱入學通知單）。
四、國民小學應於當年度五月最後一週之星期六起十日（以下簡稱報到期間）內受理新生報到。但因不可抗力、連續假日、調整上班日或其他因素有變更

報到期間之必要者，由教育局另行公告之。

基準日至該學年度開學日前一日，學童戶籍有異動時，遷出地戶政事務所應通知遷出地區公所，由遷出地區公所通知國民小學將學童自原分發名冊除名，改分發至應入學之國民小學，並由遷入地戶政事務所通知遷入地區公所分發及發送入學通知單。

第八條 學童之父、母或監護人應於報到期間內，以教育局公告之線上報到系統報到；未收到入學通知單或無法以線上報到系統報到者，應持戶口名簿至所屬學區之國民小學，並由國民小學核對資料受理報到。

逾報到期間辦理新生報到者，學童之父、母或監護人應持入學通知單及戶口名簿向分發之國民小學辦理報到。

第九條 本市額滿學校之預估，應由教育局邀集區公所及國民小學，統計學童與父母或監護人於基準日前共同設籍於預估可能額滿之國民小學學區內，有居住事實且非寄居者之人數，及依第十三條第一項各款規定分發之人數後，預估各校報到率，公告額滿學校名單。

前項經教育局公告之額滿學校，應於當年度四月第四週（以下簡稱審查期間），與區公所共同審查學童優先入學資格。

審查期間後至報到期間，國民小學預估設籍學區內學童數有額滿趨勢，且無法增班者，得報請教育局核定公告為額滿學校，公告為額滿學校前已分發學童之入學資格不受影響。

前項情形，於公告為額滿學校後戶籍遷入該校學區之學童，其分發入學之作業，準用第十條第二款至第四款規定。

第十條 國民小學經教育局公告為額滿學校時，依下列規定辦理：

一、學童與父母或監護人於基準日前於額滿學校學區內之同址共同設籍，持有下列證明文件之一，且有居住事實者，依學童設籍先後順序優先分發入學：

（一）學童之二親等內直系血親尊親屬或監護人於入學前一年十二月三十一日前取得與學童戶籍地同址之房屋所有權證明。

（二）基準日前連續三年以上居住坐落學區內承租房屋之租賃契約及公證書，並提供當年度一月一日至審查期間前之水費、電費繳納證明或其他足以證明居住事實之文件。

二、依前款規定分發後學校仍有缺額時，再依學童設籍先後分發至額滿為止，其餘未受分發之學童應改分發至鄰近未額滿學校就讀。

三、學童逾報到期間辦理新生報到者，由國民小學逕行辦理改分發，缺額由國民小學依候補名冊順序遞補。

四、額滿學校依第一款、第二款規定分發報到後，仍有缺額時，應於當年度六月三十日前，依候補名冊通知遞補分發至額滿為止，其排序依第一款、第二款之規定。其餘未受分發之學童應依其志願，由國民小學填具轉介單，協助轉介至額滿學校之改分發學校。

五、當年度同址內設籍學童分發額滿學校以一人為限。但學童之兄弟姊妹或經提供第一款第一目之文件且確有居住事實，並於審查期間提出者，不在此限。

第十一條 學童之兄弟姊妹已就讀改分發學校，其父母或監護人得向區公所或欲就讀之國民小學提出申請，經核定後得免遷戶籍而就讀該改分發學校。

前項申請於當年度四月三十日前提出者，不受該改分發學校額滿之限制。

第十二條 身心障礙學童之兄弟姊妹得由其父母或監護人向教育局提出申請，經核定後得免遷戶籍與身心障礙學童就讀同一所國民小學。

前項申請於當年度四月三十日前提出者，不受該國民小學額滿之限制。

第十三條 具有下列身分之一者，依各款規定辦理：

一、經臺北市特殊教育學生鑑定及就學輔導會鑑定安置之特殊教育學童：教育局得安置適當國民小學就讀。安置於普通班者，以分發學區內國民小學為原則，並應於當年度四月三十日前完成特殊學童之鑑定及安置作業，將安置名冊送交受安置之區公所及國民小學，列入新生入學名單內。

二、父母或監護人持有身心障礙證明之學童：其父母或監護人得向教育局申請分發至適當國民小學就讀。

三、兒童保護個案：由臺北市政府社會局（以下簡稱社會局）轉介教育局安置適當國民小學就讀，並優先安置於未額滿學校。

四、各國民小學編制內現職教職員工之子女或被監護人：優先隨其父、母或監護人就讀於所服務之國民小學。

五、國立臺北教育大學、國立政治大學及臺北市立大學編制內現職教職員工之子女或被監護人：優先隨其父、母或監護人就讀於各該學校附設之實驗國民小學。依規定辦理後仍有餘額時，國立臺北教育大學及臺北市立大學附設實驗國民小學應比照各國民小學劃分之學區，其新生分發作業期程依第七條規定辦理；國立政治大學附設實驗國民小學則以學區為範圍，以登記抽籤方式入學。

六、依政府派赴國外工作人員子女返國入學辦法或僑生回國就學及輔導辦法規定申請入學之學童：依其志願分發至國民小學就讀。

七、持有外國護照及中華民國居留證之學童：由其父母或監護人向居留地址

所屬學區之國民小學提出申請，其新生分發作業期程依第七條規定辦理。

八、非設籍本市之原住民學童：其父母或監護人得檢具於本市工作或有居住事實之證明文件，向區公所申請分發至其工作地或實際居住所在地所屬學區之國民小學就讀。但額滿學校不在此限。

九、符合臺北市原住民婦女扶助自治條例第三條規定，經臺北市政府原住民族事務委員會核發證明文件者之子女，且有居住本市事實者：優先分發入學。

十、學童之父、母或監護人持有社會局開立之當年度低收入戶第0類、第1類或第2類證明，且有居住本市事實者：優先分發入學。

十一、經核定發布之都市更新事業計畫或經核准之都市危險及老舊建築物重建計畫範圍內學童入學，應依下列規定辦理；其於原戶籍地入學，學童設籍日期仍依原戶籍設籍日起算：

(一) 學童之二親等內直系血親尊親屬或監護人於基準日前，尚未取得重建後之新建物所有權，且原設籍學童戶籍已遷出，得於當年度四月三十日前提供核定公文、核定版都市更新事業計畫書或核准版重建計畫書及戶口名簿向教育局申請以原戶籍地學區分發入學。

(二) 學童之二親等內直系血親尊親屬或監護人於基準日前，已取得重建後之新建物所有權，且原設籍學童戶籍已遷入，依學童戶籍地學區分發入學。

前項第二款及第六款於當年度四月三十日前提出申請者，不受該國民小學額滿之限制。

第十四條 本辦法所定學童與父母同址共同設籍及由父母申請之相關規定，於依民法或其他法律規定，由父母之一方對於學童單獨行使權利或負擔義務者，不適用之。

第十五條 本辦法自發布日施行。

臺北市114學年度公立國民小學新生分發相關問題與解答

以下相關問題與解答共分為「入（轉）學年齡」、「學區及入學資格」、「額滿學校/改分發學校」、「特殊學童入學」、「派外人員、僑生及外籍學童」、「轉學生入學」、「私立學校與大學區學校」、「新生報到」、「非學校型態實驗教育」、「未足齡兒童申請提早入學鑑定」等十部分：

一、入（轉）學年齡

1. 小朋友幾歲的時候可以進入小學就讀？

答：小朋友在當年度9月1日（含9月1日當天）滿6足歲，即屬於當年度9月應入小學就讀之學童。今年之一年級新生為107年9月2日至108年9月1日（含9月1日當天）出生者。

2. 外縣市未足齡入學之一年級新生，可否轉學到臺北市就讀？

答：經外縣市「特殊教育學生鑑定及就學輔導會」（以下簡稱鑑輔會）鑑定通過，取得提早入學資格證明書之未足齡兒童，若有轉學至本市就讀之需求，可由家長向本局特殊教育科提出申請，並提供提早入學資格證明書，由本市鑑輔會審議通過後，可依轉學程序申請轉入本市國小就讀。

二、學區及入學資格

1. 要怎麼知道小朋友的學區在哪裡？

答：本市各區公所於每年度1、2月間劃定當年度各國小學區，家長可依小朋友戶籍地址至臺北市新生入學資訊網（網址：<https://tpenroll.tp.edu.tw/>）查詢學區；或以戶籍地址的「區」、「里」、「鄰」別，至各區公所網站、臺北市政府教育局局網（網址：<https://www.doe.gov.taipei/>，查詢路徑：科室業務/國小教育科/新生入學）查詢。

2. 何謂共同學區？如果我的學區是共同學區，要怎麼選擇讀哪所學校？

答：某一區或里、鄰同時為兩校以上之學區，即稱為共同學區。家長可至教育局公告之新生分發系統勾選擇就讀學校；也可於教育局於3月底以「掛號」方式寄發的「共同學區通知單」，選填1所欲就讀學校，並將回條郵寄或傳真回區公所即可。

3. 何時可以「知道」我的孩子（新生）要到那所學校唸書？

答：設籍臺北市之6足歲學童，可於5月20日前由區公所寄發「入學通知單」中得知學童之就讀學校。

4. 就讀臺北市公立國民小學，有無設籍多久的限制？

答：凡設籍於本市，並實際居住於本市的小朋友，均可就讀本市國小，並無設籍時間長短的

限制。但如果小朋友的學區是「額滿學校」，則必須依照「額滿學校」優先分發入學原則，以小朋友的設籍時間先後依序分發入學，或改分發至其他非額滿學校。

5. 何謂「居住事實」？

答：「居住事實」證明必須檢附自有房屋所有權狀、法院或經法院授權民間公證單位開立之公證租賃證明、家長之水電費及電話費收據證明…等相關居住證明文件。

6. 在同一學區內遷移戶籍者，設籍日應如何計算？

答：因戶政機關造冊資料僅顯示最後一次遷移戶口之設籍日，故戶政機關造冊時，是以採計最後一次遷移戶口之設籍日為基準，若小朋友非屬「寄居」或「一址二戶」之情形，而上次「設籍地」也是在同一學區內，將可採計在本學區最早之設籍日（但幾次遷徙地必須在同一學區內，且日期是銜接的），設籍日之追溯，可向區公所或學區學校申請。

7. 在3月20日（基準日）之後到6月2日（新生報到期間第一日）之間才遷戶籍者，應如何辦理「入學手續」？

答：由教育局及民政局於每年3月20日（基準日）將學童戶籍資料轉入本市新生分發系統，並由區公所民政課列印學童名冊，但之後每一週還是會由戶政事務所提供戶籍異動之學童名單給區公所民政課，民政課將依資料辦理新生分發作業。但如為額滿學校，則依額滿學校之錄取原則辦理。

8. 在新生報到期間之後設籍者，應如何辦理「入學手續」？

答：在新生報到期間後始將戶籍遷入學區之學童，區公所接獲學童戶籍異動資料後，將寄發入學通知單通知學生入學。民眾亦可帶戶口名簿至學區學校報到，若為非額滿學校，由學校核對學區後即可受理報到；如為額滿學校，則必須辦理改分發，由學校轉介至鄰近學校就讀。

9. 辦理本市與新北市共同學區之學校，其新生入學原則為何？

答：(1)為保障設籍本市學生就學權益，本市與新北市辦理共同學區之國小新生入學原則如下：

A. 若未公告額滿，則依一般方式招收，無分招收順序。

B. 若公告額滿，優先招收設籍本市學生，其後再招收設籍新北市學生。

(2) 設籍於雙北共同學區之新北學童，可於每年3月下旬「選擇共同學區學校」階段，攜帶「戶口名簿」、「學童及父母身分證明」等文件，至共同學區之臺北市國小進行登記，並由該國小彙整提供該行政區公所於系統進行建檔分發作業。

三、額滿學校/改分發學校

1. 什麼是「額滿學校」？

答：(1) 教育局以每年度 3 月 20 日為基準日，統計當年度應入學的一年級新生人數，並依劃定學區預估各校的新生人數。114 學年度一年級預估每班平均人數達 29 人時，並經本局核定即屬於新生分發「額滿學校」。

(2) 以 113 學年度為例，本市新生分發額滿學校共計 37 所。

額滿需審查學校共 18 校：

松山區：敦化國小。

信義區：博愛國小。

大安區：幸安國小、金華國小、新生國小、和平實小。

中山區：長安國小。

中正區：市大附小。

大同區：蓬萊國小、延平國小。

文山區：博嘉實小。

南港區：胡適國小、東新國小。

內湖區：潭美國小。

士林區：溪山實小、文昌國小。

北投區：石牌國小、清江國小。

額滿不需審查學校共 19 校：

松山區：民生國小。

信義區：雙永國小。

大安區：仁愛國小、古亭國小、國北教大附小。

中山區：吉林國小。

中正區：國語實小、東門國小、忠義實小。

大同區：日新國小。

文山區：興德國小、志清國小。

南港區：南港國小。

內湖區：內湖國小、明湖國小。

士林區：士東國小、雨農國小、天母國小。

北投區：關渡國小。

2. 如果小朋友的學區是「額滿學校」，跟一般學校在分發上有什麼不同嗎？

答：「額滿學校」因可容納新生人數有限，分發方式與一般學校不同，分發前會先辦理「額滿學校」優先分發資格審查：

- (1) 學校被宣布為「額滿學校」，表示學區內的新生人數已經超過學校可以容納的人數，為維護教師教學及學生學習品質，學校只能收到額滿為止。因此「額滿學校」必須先確認小朋友有沒有實際住在學區內，才依小朋友的優先分發條件及設籍先後，依序分發。
- (2) 由於「額滿學校」可容納的人數有限，必須確保實際居住於學區內小朋友的就學權益。因此，教育局訂定優先分發的規定，並於每年4月第4週，辦理「額滿學校」優先分發資格審查。
- (3) 為維護有實際居住事實小朋友的就學權益，凡是以「寄居」身分設籍在額滿學校學區內而沒有居住事實，或是因戶籍被逕遷至位於額滿學校學區內之戶政事務所的小朋友，都無法分發至「額滿學校」就讀。

3. 小朋友符合哪些條件，可以「優先」分發至「額滿學校」？

答：小朋友必須「完全符合」下列3項條件，才可以優先分發「額滿學校」，不符合其中一項，都不能優先分發：

- (1) 小朋友、爸爸及媽媽3人（或小朋友跟監護人）要在當年度3月20日前，共同設籍在「額滿學校」學區內同一戶籍。
- (2) 小朋友實際住在「額滿學校」學區內，而不是寄居。
- (3) 具備下列其中一項證明文件：
 - A. 小朋友的父母、祖父母或外祖父母（或監護人）持有的學區內同址建物所有權狀（房屋所有權狀證明），且房屋所有權狀證明是在小朋友入學前一年12月31日前取得。
 - B. 小朋友的父母、祖父母或外祖父母（或監護人）持有的學區內連續居住3年以上，經公證的房屋租賃契約證明（連續三年之計算方式為111年3月20日前迄今，另契約若為借用契約、無償租借契約則無法採認）。並提供當年度1月1日至入學資格審查日前（約4月下旬），足以證明居住事實之水費及電費收據。

4. 設籍的時間先後如何計算？是以父母或學生為基準？必須全家人設在一起嗎？

答：設籍時間以學童至戶政機關辦理設籍本市為計算基準日，惟額滿學校於設籍條件上，優先錄取原則須學生與父母共同或法定監護人共同設籍。

5. 什麼時候會辦理「額滿學校」優先分發資格審查？

答：每年4月第4週會辦理「額滿學校」優先分發資格審查，家長在4月中旬左右會收到教育局以「掛號」方式寄發的「額滿學校入學審查通知單」，通知單上會註明審查時間、審查地點、需要攜帶的相關文件，如果小朋友符合優先分發「額滿學校」的條件，請務必在指定時間內辦理審查。

6. 如果小朋友符合優先分發條件並提出申請者，即一定可以就讀「額滿學校」？

答：不是。符合上述第三點條件並提出申請者，即可優先分發額滿學校；倘符合優先分發條件者多於額滿學校招收名額時，則以學童之設籍先後排序分發，未分發至額滿學校者，則改分發至改分發學校就讀。

7. 如果小朋友不符合優先分發條件，是否不能就讀「額滿學校」？

答：不是。「額滿學校」會先分發符合優先分發條件的小朋友。如果還有缺額，「額滿學校」將會繼續依小朋友的設籍時間先後，依序分發。因此，不符合優先分發條件的小朋友，仍會依設籍時間先後分發至額滿為止。

8. 如果我的小朋友設籍時間太晚，無法分發至「額滿學校」，是不是就不能唸小學了？

答：不是。「額滿學校」分發額滿之後，還沒有被分發的小朋友，將會改分發到其他鄰近的未額滿學校。每一所「額滿學校」都會有約 2 至 5 個「改分發學校」，家長可以選擇要讓小朋友就讀哪一所「改分發學校」。

9. 小朋友的哥哥、姊姊已經在「額滿學校」就讀，小朋友可以直接分發「額滿學校」嗎？

答：不行。由於每年度的新生人數不同，新生入學必須依照當年度的入學規定辦理，俾符合公平正義原則。因此，小朋友的學區學校如為「額滿學校」，無論哥哥、姊姊是否已經就讀該校，還是必須依照「額滿學校」的分發入學原則辦理。

10. 小朋友的哥哥、姊姊已經在「非額滿學校」就讀，小朋友可以直接隨兄姊分發「非額滿學校」嗎？

答：不行。小朋友的學區學校即便為「非額滿學校」，無論哥哥、姊姊是否已經就讀該校，還是必須按戶籍所屬學區學校，就近入學。

11. 小朋友的哥哥、姊姊讀「改分發學校」時，小朋友可否申請就讀非學區之改分發學校？（新生部分）

答：若小朋友的哥哥、姊姊已就讀「改分發學校」，家長可直接向區公所民政課申請將小朋友分發至與哥哥、姊姊就讀同一所改分發學校，若家長於當年度 4 月 30 日前申請，可不受該改分發學校額滿之限制。

12. 小朋友的哥哥、姊姊就讀學區內學校，因學區鄰里重劃導致小朋友無法就讀同一學校一年級，該怎麼辦？

答：小朋友的哥哥、姊姊已就讀「額滿學校」，小朋友卻因學區鄰里重劃導致就讀不同校之情形，請該額滿學校報請教育局專案處理。

13. 哪些小朋友可向教育局申請優先分發至「額滿學校」就讀？

答：基於照顧弱勢學童及協助具本市公立國民小學新生分發及入學辦法第 12 條、第 13 條第 2 款及第 6 款身分之學童就學，下列身分學童可於當年度 4 月 30 日前向教育局申請優先分發至「額滿學校」就讀：

- (1) 小朋友的兄弟姊妹為「身心障礙學童」，且已經就讀「額滿學校」。
- (2) 小朋友的父母雙方均持有身心障礙手冊。
- (3) 小朋友是教育部認定的派外人員子女或僑委會認定的僑生。

14. 哪些小朋友可向學校申請優先分發至「額滿學校」就讀？

答：基於照顧弱勢學童及協助具本市公立國民小學新生分發及入學辦法第 13 條第 9 款及第 10 款身分學童就學，下列身分學童可於當年度四月第 4 週(114 年 4 月 21 日至 25 日)額滿審查期間提供證明文件與居住事實，向學區學校申請優先分發至「額滿學校」就讀：

- (1) 符合臺北市原住民婦女扶助自治條例第三條規定，經本府原住民族事務委員會核發證明文件，且有居住本市事實者之子女。
- (2) 父、母或監護人持有本府社會局核發之 114 年度低收入戶第○類、第一類或第二類證明，且有居住本市事實者之子女。

15. 若所有權狀取得日為前年度 12 月 31 日前，但設籍日為 3 月 20 日後，是否可就讀學區內額滿學校？

答：不行，未於當年度 3 月 20 日前設籍之學童，將無法就讀額滿學校，僅能辦理候補登記。如果額滿學校於 114 年 6 月 11 日報到截止日後仍有缺額時，則依候補名冊進行遞補，候補名冊之排序：以持有權狀者為優先，再依區公所所定設籍先後名冊排序。

16. 若因郵差投遞錯誤或出國未收到額滿學校資格審查通知單等不可抗力因素，而未能於 4 月 25 日前參與額滿學校之資格審查作業，應如何補救？

答：(1) 若持有權狀或經公證之房屋租賃契約證明等，符合本市新生入學及分發辦法第十條優先分發入學者，但未於 4 月 25 日前審核者，應於 4 月 30 日前提出證明向學校教務處申請辦理入學。逾期者列入候補名冊並先予改分發學校報到。

- (2) 若無權狀，但未表示改分發之意願而逕行改分發者，應於 4 月 30 日前向區公所民政

課提出申請辦理。逾期者視同接受改分發辦理。

17. 持有老舊合法房屋但未申請建造執照、所有權狀者，其子女如何入學？

答：若能提供足資證明為房屋所有權人之文件，則視同持有建物所有權狀，得優先分發入學。

18. 若是住在公家宿舍、眷村宿舍，如何計算設籍日？（如果沒有門牌或是未報戶籍者？）

答：(1) 若是住在公家宿舍、眷村宿舍，設籍日計算仍與一般民眾相同，以到戶政機關設籍日起算，無優惠措施。

(2) 「無門牌者」視同沒有戶籍，若未設籍之學齡兒童，得依其出生證明等資料，先向其居住地所屬學區學校報到，受理分發入學後，區公所及學校應要求其儘快補辦戶籍登記，並轉知戶政機關，予以協助。

19. 若家長持有向政府購買不可買斷之國宅租賃證明，其子女是否具備優先分發入學資格？

答：如遇民眾持有向政府購買不可買斷之國宅租賃證明，經區公所查明事實後，檢附相關證件報教育局專案處理，但若僅為一般性之國宅租賃，則視同民間之租賃契約，不列入優先就讀考量。

20. 因父母或直系二(三)親等持有兩戶（以上）建物所有權狀(房屋所有權證明)，致父母無法共同設籍於額滿學校學區，其子女是否可以優先分發進入額滿學校？

答：可以。如為父母或直系二(三)親等持有兩戶（以上）建物所有權狀(房屋所有權證明)，致只有父或母其中一方與學童共同設籍者，得於4月第4週學校辦理資格審查期間，持兩戶建物所有權狀(房屋所有權證明)，及父母與學童戶口名簿到學區學校辦理審查，經審查通過則視同父母共同設籍，得優先分發入學。

21. 若因農地繼承、自耕農身分或承租國有土地者，致父母無法共同設籍於額滿學校學區內，但有共同居住事實者，其子女是否可以優先分發進入額滿學校？

答：可以。因農地繼承、自耕農身分或承租國有土地者，致父母無法共同設籍於額滿學校學區內，但有共同居住事實者，則視同父母共同設籍具有優先入學資格，相關證明資料請於四月第4週(114年4月21日至25日)額滿審查期間向學區學校提出。

22. 若無法進入學區內之額滿學校時，如何瞭解學區內有哪些改分發學校可供家長選擇？

答：家長可至教育局公告之新生分發系統勾選改分發學校；也可於教育局4月中旬以「掛號」方式寄發的「額滿學校入學審查通知單暨改分發意願調查表」所列約2至5個「改分發學校」中，選填1所「改分發學校」，並將回條郵寄或傳真回區公所即可。

24. 若家長所持房屋租賃契約未經法院公證者，是否具有額滿學校優先分發入學資格？

答：沒有。依本市新生分發及入學辦法，額滿學校優先分發入學資格需具有法院公證或法院授權認可之民間單位公證之租賃契約，且租賃契約起迄日以114年3月20日為基準日向前推計滿3年（以114學年度為例，需於111年3月20日以前簽訂且公證之房屋租賃契約）。

25. 若學童戶籍地已經辦理都市更新事業計畫或經核准之都市危險及老舊建築物重建計畫（已無所有權狀），若想要在原學區之（額滿）學校就讀，其設籍時間如何計算？

答：依本市新生分發及入學辦法，學童之二親等內直系血親尊親屬或監護人於基準日前，尚未取得重建後之新建物所有權，且原設籍學童戶籍已遷出者，得於當年度4月30前提供核定公文、核定版都市更新事業計畫書或核准版重建計畫書及戶口名簿等資料供審查，向教育局申請以原戶籍地學區分發入學；其於原戶籍地入學者，學童設籍日期仍依原戶籍設籍日起算。

26. 父母均持有身心障礙證明之學童，可申請就讀額滿學校嗎？

答：若學童（必須有居住事實者）之所屬學區是額滿學校時，則可於4月30日前向教育局申請優先就讀，不受錄取原則之限制。若想申請非學區之額滿學校，為考量父母均為身心障礙之子女能「就近入學」，更顧及其「便利性及安全性」，由教育局依實際情形分發。

四、特殊學童入學

1. 學童入學若有特殊教育需求應如何申請？

答：有特殊教育需求之學童，無論有無身心障礙證明（手冊），應依「臺北市身心障礙學生入國民小學鑑定及安置工作計畫」報名鑑定及安置，經本市鑑輔會鑑定後，以安置適當學校就讀。如未經鑑定入學之特殊學童，在校學習有特殊教育需求時，學校經家長同意可向本市教育局提報鑑定安置；若無特殊教育需求，則與一般生共同學習。

2. 學童應如何辦理「暫緩入學」？

答：(1) 經公立醫療機構開立證明，評估因身心障礙或健康條件達到不能入學之程度，得由家長持公立醫療機構證明，向學區國民小學申請暫緩入學，並由學校陳報教育局同意後辦理。

(2) 身心障礙之適齡國民，經本市鑑輔會鑑定通過後，依據「臺北市身心障礙適齡國民暫緩入國民小學申請及審核辦法」檢附申請資料親自或以掛號郵件寄送至本市萬華區雙園國民小學西區特殊教育資源中心，經本市鑑輔會核准暫緩入學者，暫緩入學之期間最長以一年為限。

3. 申請通過「暫緩入學」之學童，在緩讀1年後，應如何申請入學？

答：已申請通過「暫緩入學」之國民，學區學校應列冊追蹤，主動通知家長辦理入學報到之時間。如學童仍有特殊教育需求，應於入學前重新參加身心障礙學生入國民小學鑑定及安置。

五、派外人員、僑生及外籍學童入學

1. 派外人員及僑生來臺就讀國小，如何申請？可以進額滿學校嗎？

答：依本市新生分發及入學辦法，上述人員子女符合「政府派赴國外工作人員子女返國入學辦法」或「僑生回國就學及輔導辦法」規定者，得依其志願分發至國民小學就讀，不受學區限制。但於5月1日以後申請者，不得選填進入額滿學校。

2. 自國外回來之外國籍（持居留證入學）學童，應如何申請就讀公立國小，要到那裡辦理？

答：依教育部訂頒「外國學生來臺就學辦法」，一年級新生於當年度報到期間前欲申請入學者，應檢送外僑（外籍）國小適齡兒童入學申請書及外僑（外籍）居留證，依學童居留證之地址向其學區學校申請，學校會將資料送至區公所，其後由區公所將資料於新生分發系統中建檔，即可進行後續分發流程，一年級新生於報到期間後或其他年級學生欲入學者，則可逕向其學區學校申請辦理轉入學。

3. 自大陸來臺之大陸籍學童，應如何申請就讀公立國小，要到那裡辦理？

答：大陸籍學童來臺就學應檢附護照、居留證及成績證明文件逕向所屬學區之學校申請就讀；惟依新修訂之「臺灣地區與大陸地區人民關係條例」（兩岸人民關係條例），已開放大陸配偶前婚姻子女及大陸專業人士申請同行來臺之未滿十八歲子女，均得申請就讀與其學歷相銜接之國民中、小學，學童若未能取得居留證者，得視情個案情形開放以學童大陸地區人民多次入出境證辦理就學。

六、轉學生入學

1. 子女已分別就讀不同學校，日後是否可申請轉學就讀同一學校，方便照顧及接送？（轉學部分）

答：若兄弟姊妹已就讀「改分發學校」，為使兄弟姊妹能就讀同一所學校就近照顧及方便家長接送，家長可向欲就讀之該改分發學校申請將另一子女轉學至同一所學校就讀，免受改分發學校額滿之限制。

2. 若新生於學期中擬轉入額滿學校之規定如何？

答：依本市公立國民小學學生轉學注意事項規定，額滿學校小一新生經完成新生分發額滿後不再接受登記，出現缺額時應俟寒假始接受登記(截止日於第二學期開學日前一週)，登記候補順序則依本市新生分發優先入學條件辦理。因此於上學期中擬轉入額滿學校之學童，學校應依規定應先辦理改分發，需俟寒假始接受候補登記。

七、私立學校與大學區學校

1. 新生如何就讀本市私立國民小學？

答：凡設籍臺北市且有實際居住事實者，不受學區限制，可自行至私立國民小學，依下列方式登記入學：

- (1)本市私立國民小學招生以本市為範圍，並由學校依據核定班級數先行公布招生名額，再由新生自由登記，如登記人數超過招生名額時，採抽籤方式決定。
- (2)於114年5月20日上午8時至下午2時受理新生入學登記，於下午2時10分起開始抽籤，抽籤完後立即公佈錄取及備取名單。
- (3)申請入學登記，每生以登記一校為限，違反規定者，撤銷其錄取資格。
- (4)正取學生未依限期報到時，由備取生依據備取次序遞補，惟備取生之期限以1學年為限。

2. 何謂「大學區學校」？如何申請？要遷戶籍嗎？

答：(1)教育局基於推動教育實驗方案、充分運用教育資源或考量相關政策等因素，得公告指定特定學校為大學區制學校。

- (2)大學區學校包括：大安區公館國小、中山區大佳國小、士林區陽明山國小、士林區雨聲國小、士林區平等國小、士林區雙溪國小、北投區湖山國小、北投區桃源國小、北投區大屯國小，不受原劃訂學區之限制。

- (3)設籍於臺北市之學童得申請至前項學校就讀，但以招收原劃定學區之學生為優先；於114年6月11日(星期三)新生報到期間結束之後，向原學區學校辦理登記，再逕至欲就讀之大學區學校申請入學。

八、新生報到

1. 什麼時候要辦理新生報到？

答：學童之父、母或監護人在當年度5月下旬會接到教育局寄發的「學齡兒童入學通知單」，請於5月最後一週之星期六起10日內(114學年度受端午連假影響，新生報到時間順延為6月2日至6月11日)以教育局公告之線上報到系統報到。如為「額滿學校」的新生，最遲應於6月11日前完成報到，逾期未報到者視同棄權，由學校逕行辦理改分發。

2. 沒有收到5月20日前區公所發出之「入學通知單」又錯過6月2日至6月11日新生報到期間，如何辦理入學報到？

答：若錯過6月2日至6月11日新生報到期間，仍可攜帶戶口名簿等相關資料至學校進行審核、報到入學。如為「額滿學校」的新生，由學校列入候補名冊依序遞補，如報到額滿則逕行辦理改分發。

九、非學校型態實驗教育（一般生在家教育方案）

1. 何謂「非學校型態實驗教育」？其方案內涵為何？

答：(1) 非學校型態實驗教育（以下簡稱實驗教育），指學校教育以外，非以營利為目的，採用實驗課程，以培養德、智、體、群、美五育均衡發展之健全國民為目的所辦理之教育。

(2) 非學校型態實驗教育係為落實國民教育法及教育基本法所賦予學生與家長的教育選擇權、鼓勵教育實驗與改革，以提供家長與學生選擇體制內學校以外的學習管道和機會。本市辦理非學校型態實驗教育係依教育部「高級中等以下教育階段非學校型態實驗教育實施條例」及「臺北市高級中等以下教育階段辦理非學校型態實驗教育補充規定」辦理。

(3) 申請辦理非學校型態實驗教育計畫將分為個人、團體及機關申請實驗教育3種方式，申請辦理實驗教育程序如下：

1. 個人實驗教育：由學生之法定代理人，向戶籍所在地直轄市、縣（市）政府提出。
2. 團體實驗教育：由學生之法定代理人，共同或推派一人為代表，向團體成員設籍占最多數者之直轄市、縣（市）政府提出。
3. 機構實驗教育：由非營利法人之代表人，向擬設實驗教育機構所在地直轄市、縣（市）政府提出。

2. 應如何申請非學校型態實驗教育？

答：(1) 個人申請實驗教育：學生之法定代理人申請辦理個人非學校型態實驗教育計畫，應於114年4月30日（星期二）前上傳申請書、實驗教育計畫及申請案件審查表至本

市非學校型態實驗教育線上審議網站，由各設籍學校下載計畫書後召開會議。

- (2) 團體申請實驗教育：由學生法定代理人共同向本局提出申請，應備齊申請書、學生法定代理人同意暨委任書及擬訂完整計畫書併同教學資源及參與實驗教育人員相關資料、教學場地同意使用證明文件、學生名冊、經費來源及財務規劃等相關資料，於 114 年 4 月 30 日（星期二）前上傳至本市非學校型態實驗教育線上審議網站。
- (3) 機構申請實驗教育：由非營利法人之代表人向本局提出申請，應備齊申請書、法人及擬聘實驗教育機構負責人之相關資料、實驗教育機構名稱、地址及位置略圖、載明實驗教育理念、擬訂完整實驗教育計畫，併同教學資源及參與實驗教育人員相關資料、教學場地同意使用證明文件、經費來源及財務規劃等相關資料，於 114 年 4 月 30 日（星期二）前上傳至本市非學校型態實驗教育線上審議網站。
- (4) 前述相關申請表單及辦法等文件可向學區學校索取，或逕至本市實驗教育創新發展中心官方網站(<https://teecid.tp.edu.tw/>)點選「非學專區」/「表件下載」取用申請表單範例。

3. 非學校型態實驗教育申請審查時間為何？

答：本局將訂於 114 年 5-6 月召開非學校型態實驗教育複審會議進行申請案件之審議。

4. 如已通過非學校實驗教育申請，可否放棄申請回原學校上課？

答：可以。若家長已通過本市非學校型態實驗教育之申請，於學期中發現原訂計畫難以落實，希望小朋友回到學校上課，家長仍可請學校協助回原學校就讀。

十、未足齡兒童申請提早入學鑑定

1. 未足齡兒童可以申請提早入學嗎？

答：凡設籍臺北市（以下簡稱本市）且須有家長或監護人至少 1 人共同設籍，年滿 5 足歲（114 學年度年滿 5 足歲兒童為 108 年 9 月 2 日至 109 年 9 月 1 日出生者），具資優特質且社會適應行為與國小一年級兒童相當者，均可報名。

2. 未足齡兒童申請提早入國民小學鑑定如何報名？

答：由家長依規定時間至「臺北市未足齡兒童申請提早入國民小學鑑定安置系統」完成線上報名資料填寫，並自行下載列印相關報名表件。經確認無誤後，由家長攜帶戶籍證件（戶口名簿或 3 個月內有效之戶籍謄本）及相關報名表件至各行政區承辦學校輔導室特教組或融教組繳驗後完成報名手續。不得跨行政區、跨縣市重複報名，如經發現一律取消報名資格。

3. 報名參加未足齡兒童申請提早入國民小學鑑定要收費嗎？

答：鑑定過程所需經費由家長自付（初選報名費新臺幣 800 元整，複選報名費新臺幣 1,500

元整)，報名手續完成後，不得要求退費。另持區公所核發之低收入戶證明或中低收入戶證明（或核定函）及戶口名簿影本，免收報名費。

4. 未足齡兒童申請提早入國民小學鑑定之辦理程序為何？

答：未足齡兒童申請提早入國民小學鑑定，分初選、複選兩階段辦理。家長完成報名手續後，經初選評量達通過標準者由各行政區承辦學校通知複選評量事宜，經複選評量達通過標準者，由本市鑑輔會審議核定通過後，核發「提早入學資格證明書」（複選評量暨鑑定結果通知書）。

5. 未足齡兒童申請提早入國民小學鑑定法令規定之通過標準、鑑定流程及通過標準為何？

答：1. 「特殊教育學生調整入學年齡及修業年限實施辦法」第4條規定，須同時符合下列2項標準：

- (1) 智能評量之結果在平均數正2個標準差以上或百分等級97以上。
- (2) 社會適應行為之評量結果與國民小學一年級兒童相當。

2. 各階段評量時間、地點、評量內容及通過標準如下：

(1) 初選

1. 時間：114年3月8日（星期六）。

2. 地點：松山區：民生國小

信義區：博愛國小

大安區：龍安國小

中山區：吉林國小

大同區：永樂國小

中正區：市大附小

萬華區：萬大國小

文山區：志清國小

內湖區：麗湖國小

南港區：胡適國小

士林區：士林國小

北投區：關渡國小

3. 評量內容：標準化智力測驗、學前兒童提早入學能力檢核表。

4. 通過標準：須同時具備符合下列2項標準

- a. 標準化智力測驗智能評量結果在平均數正1.5個標準差或百分等級93以上。
- b. 學前兒童提早入學能力檢核表之學習能力分數須達22分以上，且入學準備度分數須達38分以上。

(2) 複選

1. 時間：114 年 3 月 29 日（星期六）。
2. 地點：松山區：民生國小
信義區：博愛國小
大安區：龍安國小
中山區：吉林國小
大同區：永樂國小
中正區：市大附小
萬華區：萬大國小
文山區：志清國小
內湖區：麗湖國小
南港區：胡適國小
士林區：士林國小
北投區：關渡國小
3. 評量內容：標準化智力測驗。
4. 通過標準：標準化智力測驗智能評量結果在平均數正 2 個標準差或百分等級 97 以上。

6. 未足齡兒童申請提早入國民小學鑑定，各階段評量是否需全程參加？

答：經初選評量達通過標準者，由各行政區承辦學校通知複選評量事宜；通過初選者，得不參加複選報名（因各階段評量需繳交報名費，故由家長自行決定）。

7. 經審議通過核定提早入學者，如欲就讀國民小學，該如何辦理入學報到？

答：經本市鑑輔會審議通過核定提早入學，欲就讀本市公立國民小學者，應依「臺北市公立國民小學新生分發及入學辦法」規定之作業期程，由父、母或監護人於報到期間，至教育局公告之線上報到系統辦理報到（欲就讀本市私立國民小學者，應依「臺北市 114 學年度私立國民中小學暨附設幼兒園招生實施計畫」規定之作業期程，辦理登記、公開抽籤及報到）；無法以線上報到系統辦理報到者，應持戶口名簿、「提早入學資格證明書」（複選評量暨鑑定結果通知書）及入學通知單，至分發學校註冊組辦理報到。逾期視同放棄提早入學資格，不得有異議。

8. 經審議通過核定提早入學者，欲就讀之國民小學如為額滿學校，是否可以外加名額辦理入學報到？

答：通過核定提早入學者，若須就讀額滿學校，仍須依本市入學規定，於 114 年 4 月 21 日至 4 月 25 日參加優先入學資格審查，於 114 年 5 月 13 日統一接受本市新生分發作業，

於114年6月2日至6月11日新生報到期間使用線上報到系統報到或至學校辦理報到。

9. 經審議通過核定提早入學者，其就讀國民小學時可否專案編班？

答：通過鑑定獲准提早入學者，視同足齡兒童入學，學校依本市適齡兒童入學辦法同適齡兒童依常態編班方式入班，不另行專案編班。

10. 經審議通過核定提早入學者，於鑑定通過當年度是否一定要進入國民小學就讀？可以保留通過資格嗎？

答：(1) 經本市鑑輔會審議通過核定提早入學者，得放棄提早入學資格。

(2) 經本市鑑輔會審議通過核定提早入學者，如欲就讀國民小學，應持教育局核發之「提早入學資格證明書」，依「臺北市公立國民小學新生分發及入學辦法」或「臺北市114學年度私立國民中小學暨附設幼兒園招生實施計畫」之相關規定及時限，至分發學校或就讀學校辦理報到手續，逾期視同放棄提早入學資格。

11. 經審議通過核定提早入學者，其就讀國民小學後會如何輔導？

答：各校輔導室應會同導師，主動觀察提早入學學生之學習及生活適應情形，並填寫學習紀錄表。對於需適應輔導之學生，應主動與導師及家長溝通輔導方式，協助學生獲得良好適應。

12. 經審議通過核定提早入學者，其就讀國民小學後如發生嚴重適應困難，可以中途退出嗎？

答：提早入學之學生，於開學後1學期內（115年1月31日前）若有適應不良情形，經校方輔導仍未獲改善者，家長得向學校「特殊教育推行委員會」（以下簡稱特推會）提出放棄提早入學資格，經學校特推會審議通過並報局核備後，得俟其足齡後依規定辦理入學。

13. 經審議通過核定提早入學者，未來是否可直接進入國小一般智能資優資源班？

答：「未足齡兒童申請提早入國民小學鑑定」及「國小一般智能資優學生鑑定」，係屬兩種不同類型之鑑定。國小一般智能資優資源班於三年級始設班，故欲進入國小一般智能資優資源班接受充實教學服務，須於國小二年級另行報名參加一般智能資優之鑑定，接受相關鑑定評量及專業評估。

14. 家長是否可要求瞭解子弟參加未足齡兒童申請提早入國民小學鑑定之測驗工具、測驗成績及施測人員為何？

答：為確保鑑定評量之公正、客觀性，家長不得要求公布施測工具、答案、成績及施測人員姓名。

15. 本學年度未足齡學童提早入學名單將於何時公佈？

答：114年4月8日（星期二）將公佈未足齡學童提早入學鑑定通過名單。

五、臺北市 114 學年度國民小學學區里鄰對照表

(劃線部分為新增或修改文字)

松山區					
里	鄰	國小	里	鄰	國小
莊敬		三民	介壽	5-21	民生
新益		三民		1-4	健康
三民	10-32	民權	龍田	14, 37-39	民生、健康共同學區
	1-9	健康		1-13, 15-36	民生
富錦		三民、民權共同學區	東昌		民生
新東	1-18	三民、民權共同學區	東勢		民生
	19	松山、民權共同學區	東榮		民權
富泰	5-8, 13-20	民權及健康國小共同學區(6年級仍為民權國小單一學區)	中正		敦化
	1-4, 9-12	健康	中華	1-10, 12-25	民生
		11		民生、敦化共同學區	
鵬程	2-10, 12-14, 19-20	西松	美仁		敦化
	1, 11, 15-18	健康	敦化		敦化
自強		健康	福成		敦化
東光		西松	吉仁		敦化
吉祥		西松	復源		敦化
新聚	2, 7, 8, 10-30	西松	中崙		敦化
	1, 3-6, 9	興雅、西松共同學區	民福	22-25	民族
復建		敦化		1-7, 9, 14-21, 26-27	五常
				8, 10-13	民族、五常共同學區
復勢		敦化	民有		民族
復盛	22-26	西松	慈祐		松山
	1-21	光復	安平		西松
精忠	4	民生、民族共同學區	松基	13, 15, 16	敦化
	1-3	民生		1-12, 14	民族
	5-16	民族			

信義區

里	鄰	國小	里	鄰	國小
四維		雙永	泰和		吳興
四育	1, 2, 8	松山、興雅共同學區	六合		吳興
	6-7, 9, 11-20	雙永	嘉興		三興
	3-5	雙永、松山共同學區	惠安		吳興
	10	雙永、松山、興雅共同學區(6年級仍為雙永國小單一學區)			
永吉	1-4	雙永、松山共同學區	興雅		興雅
	5-17	雙永	西村		光復
永春		雙永	敦厚		興雅
			新仁	19	興雅
五常		興雅		1-18, 20-22	光復
大仁		雙永、福德共同學區	興隆		光復
廣居	1-25	博愛	六藝		興雅
	26-29	雙永、博愛共同學區	安康		博愛
黎平		三興、大安共同學區	國業		博愛
五全		興雅	松光		雙永
正和		光復	松隆		福德、雙永共同學區
中行		福德	富台	1-5, 7, 9-13, 17, 18	雙永
大道	1-15, 17-19 16, 20-22	雙永 雙永、福德共同學區		6, 8, 14-16	雙永、博愛共同學區
中坡		福德	長春		雙永
黎忠		三興、大安共同學區	松友		博愛
黎安		大安	雅祥		興雅
黎順		三興	景勤	6-16	三興
	4, 5, 9-14	光復		1-5	信義
	1-3, 6-8	三興	景聯	11, 13-14 1-10, 12, 15-26	三興、信義共同學區 三興
三張	6, 22-36	信義	景新		信義
	1-5, 7-21	吳興	雙和	1, 11-23	信義
三犁	5, 12, 14, 23	信義		2-10, 24	吳興
	1-4, 6-11, 13, 15, 16, 18-22	吳興			
	17	信義、吳興共同學區			

大安區

里	鄰	國小	里	鄰	國小
龍陣		建安	學府	1-4, 16, 17	銘傳、公館共同學區
住安		建安		5-15	公館
龍雲		建安	民炤		幸安
群英		建安	古風		古亭
義安	1,2	仁愛	古莊	1, 3-18	古亭
	3-7	仁愛、建安共同學區		2	古亭、龍安共同學區
	8-20	建安			
群賢		建安	仁愛		仁愛
通安	1, 4, 5, 6, 7, 19, 20	仁愛、三興共同學區	正聲		光復
	2, 3	仁愛	華聲		光復
	8-18	三興	龍圖		幸安、建安共同學區
通化	1-4	仁愛	龍泉		龍安、古亭共同學區
	5-7, 8, 10	仁愛、三興共同學區			
	9, 11-23	三興			
永康		金華	芳和		大安
福住	1, 2, 5, 6, 9-11, 17	新生	全安		建安
	3, 4, 7, 8, 12-16	金華、新生共同學區	龍淵		國北教大附小
錦安	11, 12, 15, 16	新生	龍生	1-13	國北教大附小
	1, 2, 5, 6, 8	金華		16-20	龍安
	3, 4, 7, 9, 10, 13, 14, 17, 18	金華、新生共同學區		14, 15	龍安、國北教大附小共同學區(試辦)
龍安	1-10	龍安、新生共同學區	車層	1-6, 9-21, 23-26	光復
	11-17	金華、新生共同學區		7, 8, 22	仁愛
新龍		龍安、建安共同學區	光信	1-17	光復
光明		金華		18-30	仁愛
錦泰		金華	義村		懷生
錦華		金華	誠安		懷生
和安		幸安	民輝	1-18, 24	幸安
仁慈		仁愛		19	忠孝
德安		仁愛		20, 21	懷生、忠孝共同學區
敦安		仁愛		22, 23	懷生

大安區

里	鄰	國小	里	鄰	國小
敦煌		仁愛	臨江	1-5, 7,	三興、仁愛共同學區 (6年級仍為三興國小單一學區)
				6, 8-15	三興
建倫		仁愛	法治	3-9, 11, 12	建安
建安		仁愛		1, 2, 10	建安、三興共同學區
光武	1-11, 24-28	仁愛	虎嘯	5, 7-12	大安
	12-23	敦化		1-4, 6	大安、和平共同學區
大學	1-3, 6-8, 22	龍安	臥龍	1-4	大安、和平共同學區
	4	龍安、古亭共同學區		5-7	大安、龍安、建安、國北教大附小、和平共同學區
	5, 9-21, 23, 24	古亭		8	大安、龍安、建安、國北教大附小、和平共同學區(試辦)
黎孝		大安	龍門	1-3, 6-13	龍安
黎元		大安		4,5	龍安、國北教大附小共同學區(試辦)
黎和		大安			

中山區

里	鄰	國小	里	鄰	國小
力行		中正	集英	1-20	雙連
興亞		長安		21-24	大同
朱馥		長春	埤頭		懷生
朱崙		中正	中山		吉林
朱園	1-6	中正	正義		長安
	7-23	長安	新喜		中山
復華	1-16, 19-24	中正	晴光		中山
	17, 18	長春	正得		長安
中央		長春	康樂		吉林
聚盛		中山	松江		長春
聚葉		中山	中原		吉林
恆安		中山	中吉	1-4	吉林、長安共同學區
新庄		中山		5-24	吉林
			正守		長安
新福		中山	民安	1-4	長安、日新共同學區
新生		中山		5-15, 17-18	日新
				16, 19-21	日新、雙蓮共同學區
中庄		吉林	金泰		濱江
行政		五常	北安		永安、文湖共同學區
行孝		五常	大直		大直
行仁		五常	大佳		大佳
下埤		五常	永安	1, 2, 5-7	永安、大直共同學區
江寧	1-7	長春、五常共同學區		3, 4, 8-34	永安
	8-24	五常	成功	1-11	永安
江山	1, 2, 4, 7, 10-14	長春		12-21	永安、濱江共同學區
	3, 5, 6, 8, 9, 15, 16	長春、五常共同學區		圓山	
	17-26	五常	劍潭		1-13, 16-22
龍洲		長春		14, 15	劍潭

中正區

里	鄰	國小	里	鄰	國小
新營	15-27	東門	林興		古亭
	1-9	市大附小	永昌	1-3, 13-21	忠義
	10-14	東門、市大附小共同學區(3-6年級仍為東門單一學區)。			
文祥		東門		4-12	螢橋
幸市	1-9	忠孝	螢雪		螢橋
	10-17	幸安	網溪		河堤
梅花	2, 3	東門	螢圃	1-20	河堤
	1, 4-15	忠孝		21-26	螢橋
三愛		幸安	板溪		河堤
南門		南門	水源		銘傳
愛國		南門	廈安	4-11	國語實小
龍光		國語實小		1-3	南門
東門		東門	龍福	19-21	國語實小
黎明	1-4, 8-9, 11-13	市大附小		1-18	市大附小
	5-7, 10	福星、市大附小共同學區	永功	1-17, 23	螢橋
光復		福星		18-22, 24	國語實小
建國		市大附小	富水	6-12	古亭、銘傳國小共同學區
河堤		河堤		1-5	銘傳
頂東	6-18	河堤	南福	1-6, 13, 26-29	東門
				22-25	東門、市大附小共同學區(3-6年級仍為東門單一學區)。
	1-5, 19-24	古亭		7-12, 14-21	螢橋
幸福	1-8	東門	文盛	1-6	古亭、銘傳共同學區
	9-19	忠孝		7-10	銘傳
龍興		國語實小	文北		東門
忠勤		忠義			

大同區

里	鄰	國小	里	鄰	國小
建明		日新	重慶		大龍
建功	17, 19	日新			
	1-7, 9-15, 18, 20-22	蓬萊			
	8, 16	太平、蓬萊共同學區			
建泰		日新	老師		大龍
			延平		太平
光能	1-4, 7-9, 11, 13, 14, 17, 18, 20	蓬萊	朝陽	1, 2, 4-17	太平
	5, 6, 10, 12, 15, 16, 19	日新	永樂	3	太平、蓬萊共同學區
雙連	20, 25, 26	蓬萊		1-19	太平
	1-19, 21-24, 27-32	雙蓮	20-25	永樂	
南芳	2-7	太平	玉泉	5-7	太平
	1, 8-16	永樂		1-4, 8, 10, 11	永樂
蓬萊		大同	星明	9, 12-15	福星
				1, 2, 4-8, 10, 11, 13-16, 18-21	蓬萊
隆和	2, 8, 11, 14	延平	民權	3, 9, 12, 17	日新
	3	延平、大橋共同學區(5至6年級仍為延平國小單一學區)			雙蓮
	4	延平、大橋共同學區(4至6年級仍為延平國小單一學區)			
	10	延平、大橋共同學區			
1, 5-7, 9, 12, 13, 15-19	大橋	大有			
景星		大橋	國慶		延平
斯文		大同	國順		延平
揚雅		大同	至聖		大龍
鄰江		延平			
保安		大龍			

萬華區

里	鄰	國小	里	鄰	國小	
雙園		雙園	糖廍	1-10	龍山	
頂碩		雙園		11-19	大理	
全德	1-9、19	萬大	和德		大理	
	10-18	西園	錦德		西園	
壽德		萬大	菜園	1、4-13、15-19	西門	
榮德		東園		2、3、14	西門、老松共同學區	
興德		萬大		22-24	老松	
				20, 21, 25	龍山	
日善		西園	青山		龍山	
華中		東園	西門		西門	
新和		新和	新起	1-7, 10-19	西門	
新忠	1-10	忠義、新和共同學區		8, 9, 20-25	老松	
	11-22	新和	仁德		老松	
福音				老松		
新安		新和	福星		福星	
忠德		西園	萬壽	1, 3, 5, 7, 8, 10, 12, 13	西門	
孝德		西園		2, 4, 6, 9, 11	福星、西門共同學區	
保德		東園	凌霄	1-9	螢橋	
銘德		東園		10-16	新和	
柳鄉		龍山	騰雲		螢橋	
華江		華江	和平		大理	
綠堤		大理	日祥	1-11	新和	
富民		老松		12-15、17	東園	
富福	2-4, 7-18	老松		16、18	萬大	
	1, 5, 6	龍山		19-20	東園、萬大共同學區	
	19	南門		21	東園、新和共同學區	
忠貞	1-10	新和		22-25		新和、東園、萬大共同學區
	11-22	萬大				

文山區

里	鄰	國小	里	鄰	國小
景行		景美	興福		景興
景東	1, 2, 24, 25	景美	興安	1-3, 13-17, 19-23, 27-29	景興
	3-23, 26	景興		4-12, 18, 24-26	興德
景美	1-10, 17	景美	興旺	5-24	興隆
	11-16	溪口		1-4	興德、興隆共同學區
景慶		溪口	興昌		辛亥
景仁	1-5	溪口	興泰	1-7	興隆
	6-19	志清		8-13	辛亥
景華	1, 3-7, 9-12	景興	試院	1-15, 18-30	永建
	2, 8, 13-24	志清		16, 17	景美、永建共同學區
萬有	1-10	武功	華興		永建
	11-23	志清	木柵	1-24, 29-34	木柵
萬祥	武功	25		明道	
萬隆	1-7, 9, 11, 12, 20, 21	萬福		26-28	木柵、明道共同學區
	8, 10, 13-19, 22-29	志清	明興	明道	
萬年		萬福	明義		明道
萬和		萬福	忠順	1-14, 16-17	明道
萬盛		武功		15	木柵、明道共同學區
興豐	1, 2	武功	木新	1-12, 14-35	木柵
	3-18, 20	興德		13	力行
	19	興德、武功共同學區	順興	1-22, 25, 26	力行
興邦	1-6, 8-18	興德		23, 24	明道
	7	興德、興隆共同學區	老泉		力行
興業		興德、興隆共同學區	樟新		力行
興光	1-4	辛亥	樟文		實踐
	5-17	興華	樟腳		力行
興家		興華	樟樹	1-2, 9-11, 15-16	實踐、力行共同學區
興得	1-11	興隆、興華共同學區		3-8, 12-14	實踐
	12-27	興華	萬興	1-30	萬興
樟林	1-11, 13-31	實踐		31	萬興、博嘉共同學區
	12	實踐、明道共同學區	政大		萬興
萬芳	4-31, 33	萬芳	指南	1, 2, 4-17	指南、萬興共同學區
	2, 3	木柵		3, 18	萬興
	1, 32	萬芳、木柵共同學區	萬美	1-10, 13-19, 21-29	萬芳
博嘉	1-11, 17-21	博嘉		11, 12, 30	辛亥
	12-16	萬芳		20	萬芳、辛亥共同學區

南港區					
里	鄰	國小	里	鄰	國小
南港	1, 9, 12-20, 23	東新	中研		舊莊、胡適、南港、白雲共同學區
	2-8, 10, 11, 21, 22	南港	中南		南港
玉成	1, 6-8, 11, 12	玉成	三重		南港
	2-5, 9, 10, 13-21	松山	新富		南港、白雲共同學區
東明	2	玉成	舊莊		舊莊、白雲共同學區
	1, 3-17	東新	九如		舊莊、胡適、南港、白雲共同學區
東新	1-9, 11-19, 23	東新	萬福		成德
	10, 20-22	玉成	百福		福德
			鴻福		修德
西新		玉成	成福	1-20, 28, 29, 31	修德
新光	1-12, 14, 16-18	玉成		21-27, 30	福德
合成	13, 15	修德	聯成		成德
	1, 2, 10-12, 25, 26	松山、雙永、成德共同學區	仁福		修德
	3-9	松山	重陽	1-5	東新
	24	玉成		6	東新、玉成共同學區
	13, 14	雙永		7-14	玉成
15-23	成德	新北市汐止區 宜興里、東勢里		舊莊、胡適、白雲共同學區	

內湖區

里	鄰	國小	里	鄰	國小
湖濱	1-20	內湖	紫陽	1	新湖、康寧共同學區
	23-34	碧湖		2-22	內湖
	21-22	內湖、碧湖共同學區	碧山		碧湖
港墘		內湖	五分	3-8,13	東湖、南湖共同學區
港富		內湖		9-10,33	東湖
金瑞		碧湖		1,2,11,12,14-32,34	南湖
西湖		西湖	東湖		東湖
西安	1-12	西湖	瑞光		內湖
	13-23	文湖	港都		麗山
西康	1-16、18、27	文湖	港華		麗山
	17	文湖、西湖共同學區	金龍		碧湖
	19-26	西湖	明湖		明湖
葫州	1-6,9,10,14,15,18-20	明湖、麗湖共同學區	安湖	1	明湖、東湖共同學區
	7,8,11-13,16,17	明湖		2-7,18-20	明湖
				8-17	東湖
石潭	1-3,6-10	新湖	康寧		明湖
	5,13	潭美、新湖共同學區	金湖	1-19,21-26	麗湖
	4,11,12,14-20	潭美		20	明湖、麗湖共同學區
週美		潭美	麗山	1-14	麗山
行善		潭美		15,16	麗山、西湖共同學區
湖元		新湖	秀湖		大湖
湖興		新湖	蘆洲	1,2	南湖
樂康		東湖		3-5	潭美、南湖共同學區
內溝	1-9,11-17	東湖	安泰		東湖
	10	大湖	大湖		大湖
瑞陽		內湖	清白	1-14,23-32	康寧
紫星		康寧		21	康寧、大湖共同學區
紫雲		康寧		15-20、22	大湖
寶湖	1-5,9-19,27-29	新湖	臺北市中山區北安里		文湖、永安共同學區
	6-8,20-26	麗湖	新北市汐止區長青里		大湖、金龍共同學區
南湖	1,2	明湖、南湖共同學區	新北市汐止區忠山里		東湖、金龍共同學區
	3-11	南湖			

士林區

里	鄰	國小	里	鄰	國小
仁勇		士林	福順		葫蘆
福德		士林	富光		葫蘆
福佳		文昌、士林共同學區	葫蘆		葫蘆
			明勝		劍潭
舊佳	1-15, 17	福林	葫東		葫蘆
	16, 18-22	士林	岩山		雨聲、雨農、芝山共同學區
義信		士林	福志		福林
後港		百齡	蘭興	5-19	蘭雅
前港		百齡		1-4	文昌、蘭雅共同學區
社子	2-5, 8-11, 17-23	社子	福林	8-18	士林
	1, 6, 7, 12-16	葫蘆		1-7	福林
社園		社子	福華	5, 9, 21-28	劍潭、百齡共同學區
福中		百齡		1-4, 6-8, 10-20	劍潭
百齡		百齡	溪山		溪山、福林共同學區
承德		劍潭	陽明		陽明山
福安	1-10	社子	公館		陽明山
	11, 12	富安	新安		陽明山
富洲		富安	菁山		陽明山
社新	1, 3-29	社子	平等		平等
	2	葫蘆	永福		陽明山
永倫		社子	德華		文昌
蘭雅	1-19, 25	士東	芝山	10-19, 22-27	芝山
	20-23	蘭雅		1	陽明山、芝山共同學區
	24	士東、蘭雅共同學區		3, 30	雨聲、雨農、芝山共同學區
天和	1-17	三玉		2, 4-9, 20, 21, 28, 29	雨聲、芝山共同學區
	18	三玉、天母共同學區(5-6年級仍為三玉國小單一學區)			
	19-21	三玉、天母共同學區			
天玉		天母	東山	4, 6	三玉
名山	5-7, 10-13, 15-17, 19, 20, 22-24	雨農		1-3, 7-13, 15-22	芝山

士林區

里	鄰	國小	里	鄰	國小
	1-4, 8, 9, 14, 18, 21, 25	雨聲、雨農共同學區		5, 14	芝山、三玉共同學區
聖山	1-9	雨農、芝山共同學區	天福	7, 14-20	三玉
	10-22	雨農		1-6, 8-13	士東、三玉共同學區
天山	1-8, 11, 12	三玉	天祿		士東
	9, 10, 13, 14	天母	天壽	1-4, 8-12	士東
	15-20	三玉、天母共同學區		5-7, 13-16	天母
忠誠	21-25	雨農、蘭雅共同學區	三五	15-21	士東
	1-20	雨農		6, 10	三玉
臨溪	1	雨聲、雨農、芝山共同學區			1-5, 7-9, 11-14
	2-4	福林	德行	5, 9, 11-16	蘭雅
	5-7	雙溪、福林共同學區		1-4, 6-8, 10	文昌
	8-12	雙溪			
天母		天母	翠山		雙溪

北投區

里	鄰	國小	里	鄰	國小
長安	1-9, 12	北投	大屯	1, 8	義方
	11, 15-23	逸仙		2-7, 9, 10	大屯
	10, 13, 14	逸仙、北投共同學區			
清江	1-10	北投	裕民	14, 15, 18-20, 22-24	石牌
	11-27	清江		1-13, 16, 17, 21	明德
大同		北投	永和		天母
八仙	1-6, 13-15, 18	清江	永欣		天母
	7-12, 16, 17	立農			
奇岩		清江	湖山	4-8	湖山、陽明山共同學區
溫泉	2	北投		湖田	1-3, 9-18
	1, 3-23	逸仙	2-10		湖田
中和		逸仙、文化共同學區	東華	1	湖田、湖山共同學區
文化		文化		1-14, 16	立農
泉源	1, 3	義方	永明	15, 17, 18	石牌
	2, 4-16	泉源			石牌
智仁		文化	立農	1-5	石牌
				7-23, 25	立農
				6, 24	石牌、立農共同學區
秀山		逸仙、文化共同學區	立賢	4, 5, 13-16	石牌
中庸	1-4, 6-9, 15	義方		1-3, 6-12	立農
	5, 10-14	文化	吉慶		石牌
中心	1-8, 11-19	逸仙	吉利		石牌
	9-10, 20-21	義方		尊賢	1, 11, 13, 14, 16
開明		義方	振華		2-10, 12, 15, 17-20
林泉	1, 3-6, 10-15	逸仙		11, 17-19, 26, 27	石牌
	2, 7-9, 16, 17	逸仙、義方共同學區	1-10, 12-16, 20-25		明德
關渡		關渡	榮華	2-21	明德
一德		關渡		1	天母、明德共同學區
桃源		桃源	文林		文林
稻香		桃源	建民		文林
豐年		文化	福興		石牌
石牌		文林	洲美		文林、士林、文昌共同學區
榮光		石牌		中央	
			新北市淡水區福德里		關渡、竹圍共同學區

六、臺北市 114 學年度國民小學學區一覽表

(劃線部分為新增或修改文字)

學校名稱	區別	學區範圍 (●單一學區、◎共同學區)		校址	電話號碼
		區分	里別		
松山國小	松山區	松山區	● 慈祐。 ◎【松山、民權】：新東(19鄰)。	臺北市松山區八德路四段746號	總機：27679049 27672907 傳真：27661997
		信義區	◎【松山、雙永】：永吉(1~4鄰)、四育(3~5鄰)。 ◎【松山、興雅】：四育(1、2、8鄰)。 ◎【雙永、松山、興雅】：四育(10鄰)(5-6年級仍為雙永單一學區)。		
		南港區	● 合成(3~9鄰)、玉成(2~5、9~10、13~21鄰)。 ◎【松山、雙永】：合成(1、2、10~12、25、26鄰)。		
西松國小	松山區	● 新聚(2、7、8、10~30鄰)、安平、吉祥、東光、復盛(22~26鄰)、鵬程(2~10、12~14、19~20鄰)。 ◎【興雅、西松】：新聚(1、3~6、9鄰)。	臺北市松山區三民路5號	總機：27609221 傳真：27662370	
敦化國小	松山區	● 美仁、吉仁、中崙、敦化、福成、復源、復建、復勢、中正、松基(13、15、16鄰)。 ◎【民生、敦化】：中華(11鄰)。	臺北市松山區敦化北路2號	總機：27414065 傳真：27739447	
	大安區	● 光武(12~23鄰)。			
民權國小	松山區	● 東榮、三民(10~32鄰)。 ◎【民權、三民】：富錦、新東(1~18鄰)。 ◎【民權、松山】：新東(19鄰)。 ◎【民權、健康】：富泰(5~8、13~20鄰)(6年級仍為民權單一學區)。	臺北市松山區民權東路四段200號	總機：27652327 傳真：27534914	
民生國小	松山區	● 龍田(1~13、15~36鄰)、東勢、東昌、中華(1~10、12~25鄰)、介壽(5~21鄰)、精忠(1~3鄰)。 ◎【民生、敦化】：中華(11鄰)。 ◎【民生、健康】：龍田(14、37~39鄰)。 ◎【民生、民族】：精忠(4鄰)。	臺北市松山區敦化北路199巷18號	總機：27122452 傳真：27180657	
民族國小	松山區	● 精忠(5~16鄰)、民有、松基(1~12、14鄰)、民福(22~25鄰)。 ◎【民族、民生】精忠(4鄰)。 ◎【民族、五常】民福(8、10~13鄰)	臺北市松山區民生東路四段97巷7號	總機：27196733 27124872 傳真：27180882	

學校名稱	區別	學區範圍 (●單一學區、◎共同學區)		校址	電話號碼
		區分	里別		
三民國小	松山區	松山區	● 莊敬、新益。 ◎【三民、民權】富錦、新東(1~18鄰)。	臺北市松山區民權東路五段1號	總機：27646080 傳真：27613341
健康國小	松山區	松山區	● 自強、三民(1~9鄰)、富泰(1~4、9~12鄰)、鵬程(1、11、15~18鄰)、介壽(1~4鄰)。 ◎【健康、民生】龍田(14鄰、37~39鄰)。 ◎【民權、健康】富泰(5~8、13~20鄰) (6年級仍為民權單一學區)。	臺北市松山區延壽街168號	總機：25282814 傳真：25285047
興雅國小	信義區	信義區	● 新仁(19鄰)、敦厚、興雅、雅祥、五全、五常、六藝。 ◎【興雅、松山】四育(1、2、8鄰)。 ◎【雙永、松山、興雅】四育(10鄰)(6年級仍為雙永單一學區)。	臺北市信義區基隆路一段83巷9號	總機：27618156 傳真：27662428
		松山區	◎【興雅、西松】新聚(1、3~6、9鄰)。		
雙永國小	信義區	信義區	● 永吉(5~17鄰)、四育(6~7、9、11~20鄰)、四維、永春、長春、松光、富台(1~5、7、9~13、17~18鄰)、大道(1~15、17~19鄰)。 ◎【雙永、博愛】富台(6、8、14~16鄰)、廣居(26~29鄰)。 ◎【雙永、松山】永吉(1~4鄰)、四育(3~5鄰)。 ◎【福德、雙永】松隆、大道(16、20~22鄰)、大仁。 ◎【雙永、松山、興雅】四育(10鄰)(6年級仍為雙永單一學區)。	臺北市信義區松山路287巷5號	總機：87858110 傳真：87858105
		南港區	● 合成(13、14鄰)。 ◎【松山、雙永、成德】合成(1、2、10~12、25、26鄰)。		
光復國小	信義區	信義區	● 中興(4、5、9~14鄰)、新仁(1~18、20~22鄰)、正和、西村、興隆。	臺北市信義區光復南路271號	總機：27585076 傳真：27580626
		松山區	● 復盛(1~21鄰)。		
		大安區	● 光信(1~17鄰)、華聲、正聲、車層(1~6、9~21、23~26鄰)。		

學校名稱	區別	學區範圍 (●單一學區、◎共同學區)		校址	電話號碼
		區分	里別		
三興國小	信義區	信義區	● 中興(1~3、6~8鄰)、嘉興、景聯(1~10、12、15~26鄰)、黎順、景勤(6~16鄰)。 ◎【三興、大安】黎忠、黎平。 ◎【三興、信義】景聯(11、13、14鄰)。	臺北市信義區基隆路二段99號	總機：27385488 傳真：27372684
		大安區	● 臨江(6、8~15鄰)、通化(9、11~23鄰)、通安(8~18鄰)。 ◎【仁愛、三興】通安(1、4、5、6、7、19、20鄰)、通化(5~8、10鄰)、臨江(1~5、7鄰)(5至6年級仍為三興單一學區)。 ◎【建安、三興】法治(1~2、10鄰)。		
信義國小	信義區	信義區	● 景勤(1~5鄰)、三張(6、22~36鄰)、景新、雙和(1、11~23鄰)、三犁(5、12、14、23鄰)。 ◎【信義、吳興】三犁(17鄰)。 ◎【三興、信義】景聯(11、13、14鄰)。	臺北市信義區松勤街60號	總機：27204005 傳真：27253247
吳興國小	信義區	信義區	● 三張(1~5鄰、7~21鄰)、三犁(1~4、6~11、13、15~16、18~22鄰)、惠安、六合、泰和、雙和(2~10、24鄰)。 ◎【信義、吳興】三犁(17鄰)。	臺北市信義區松仁路226號	總機：27200226 傳真：87883043
福德國小	信義區	信義區	● 中行、中坡。 ◎【雙永、福德】松隆、大仁、大道(16、20~22鄰)。	臺北市信義區福德街253號	總機：27277992 傳真：27598308
		南港區	● 百福、成福(21~27、30鄰)。		
博愛國小	信義區	信義區	● 安康、松友、國業、廣居(1~25鄰)。 ◎【雙永、博愛】富台(6、8、14~16鄰)、廣居(26~29鄰)。	臺北市信義區松仁路95巷20號	總機：23450616 傳真：87802760

學校名稱	區別	學區範圍 (●單一學區、◎共同學區)		校址	電話號碼
		區分	里別		
龍安國小	大安區	大安區	<ul style="list-style-type: none"> ● 龍坡、大學(1~3、6~8、22鄰)、龍生(16~20鄰)、龍門(1~3、6~13鄰)。 ◎【龍安、古亭】龍泉、古莊(2鄰)、大學(4鄰)。 ◎【龍安、新生】龍安(1~10鄰)。 ◎【龍安、建安】新龍。 ◎【龍安、國北附小】龍門(4~5鄰)『試辦』、龍生(14~15鄰)『試辦』。 ◎【大安、建安、龍安、國北附小、和平】臥龍(5~7鄰)。 ◎【大安、建安、龍安、國北附小、和平】臥龍(8鄰)『試辦』。 	臺北市大安區新生南路三段33號	總機：23632077 傳真：23637798
大安國小	大安區	信義區	<ul style="list-style-type: none"> ● 黎安。 ◎【大安、三興】黎忠、黎平。 	臺北市大安區臥龍街129號	總機：27322056 傳真：27372147
		大安區	<ul style="list-style-type: none"> ● 黎和、黎孝、黎元、芳和、虎嘯(5、7~12鄰)。 ◎【大安、和平】臥龍(1~4鄰)、虎嘯(1~4、6鄰)。 ◎【大安、建安、龍安、國北附小、和平】臥龍(5~7鄰)。 ◎【大安、建安、龍安、國北附小、和平】臥龍(8鄰)『試辦』。 		
幸安國小	大安區	大安區	<ul style="list-style-type: none"> ● 民炤、和安、民輝(1~18、24鄰)。 ◎【幸安、建安】龍圖。 	臺北市大安區仁愛路三段22號	總機：27074191 傳真：27081845
		中正區	<ul style="list-style-type: none"> ● 三愛、幸市(10~17鄰)。 		
建安國小	大安區	大安區	<ul style="list-style-type: none"> ● 龍陣、龍雲、住安、群英、義安(8~20鄰)、全安、群賢、法治(3~9、11、12鄰)。 ◎【建安、三興】法治(1、2、10鄰)。 ◎【建安、仁愛】義安(3~7鄰)。 ◎【龍安、建安】新龍。 ◎【幸安、建安】龍圖。 ◎【大安、建安、龍安、國北附小、和平】臥龍(5~7鄰)。 ◎【大安、建安、龍安、國北附小、和平】臥龍(8鄰)『試辦』。 	臺北市大安區大安路二段99號	總機：27077119 傳真：27081316
仁愛國小	大安區	大安區	<ul style="list-style-type: none"> ● 光武(1~11、24~28鄰)、建安、建倫、敦煌、敦安、通化(1~4鄰)、通安(2、3鄰)、德安、仁慈、義安(1、2鄰)、仁愛、光信(18~30鄰)、車層(7、8、22鄰)。 	臺北市大安區安和路一段60號	總機：27095010 傳真：27081312

學校名稱	區別	學區範圍 (●單一學區、◎共同學區)		校址	電話號碼
		區分	里別		
			鄰)。 ◎【建安、仁愛】義安(3~7鄰)。 ◎【仁愛、三興】通安(1、4、5、6、7、19、20鄰)、通化(5~7、8、10鄰)。 ◎【仁愛、三興】臨江(1~5、7鄰)(5至6年級仍為三興單一學區)。		
金華國小	大安區	大安區	● 光明、永康、錦泰、錦華、錦安(1、2、5、6、8鄰)。 ◎【金華、新生】錦安(3、4、7、9、10、13、14、17、18鄰)、福住(3、4、7、8、12~16鄰)、龍安(11~17鄰)。	臺北市大安區愛國東路79巷11號	總機：23917402 傳真：23918478
古亭國小	大安區	中正區	● 頂東(1~5、19~24鄰)、林興。 ◎【古亭、銘傳】文盛(1~6鄰)、富水(6~12鄰)。	臺北市大安區羅斯福路三段201號	總機：23639795 傳真：23637599
		大安區	● 古風、古莊(1、3~18鄰)、大學(5、9~21、23、24鄰)。 ◎【龍安、古亭】龍泉、古莊(2鄰)、大學(4鄰)。		
銘傳國小	大安區	中正區	● 水源、富水(1~5鄰)、文盛(7~10鄰)。 ◎【銘傳、古亭】文盛(1~6鄰)、富水(6~12鄰)。	臺北市大安區羅斯福路四段21號	總機：23639815 傳真：23620782
		大安區	◎【銘傳、公館】學府(1~4、16、17鄰)。		
公館國小	大安區	大安區	● 學府(5~15鄰)。 ◎【公館、銘傳】學府(1~4、16、17鄰)。	臺北市大安區基隆路四段41巷68弄2號	總機：27351734 傳真：27370252
國北教大附小	大安區	大安區	● 龍淵、龍生(1~13鄰)。 ◎【龍安、國北】龍門(4~5鄰)『試辦』、龍生(14~15鄰)『試辦』。 ◎【大安、建安、龍安、國北附小、和平】臥龍(5~7鄰)。 ◎【大安、建安、龍安、國北附小、和平】臥龍(8鄰)『試辦』。	臺北市大安區和平東路二段94號	總機：27356186 傳真：27356590
新生國小	大安區	大安區	● 福住(1、2、5、6、9~11、17鄰)、錦安(11、12、15、16鄰)。 ◎【金華、新生】錦安(3、4、7、9、10、13、14、17、18鄰)、福住(3、4、7、8、12~16鄰)、龍安(11~17鄰)。 ◎【龍安、新生】龍安(1~10鄰)。	臺北市大安區新生南路二段36號	總機：23913122 傳真：23576284
和平實小	大安區	大安區	◎【大安、和平】臥龍(1~4鄰)、虎嘯(1~4、6鄰)。 ◎【大安、建安、龍安、國北附小、和平】臥龍(5~7鄰)。	臺北市大安區敦南街76巷28號	總機：27335900 傳真：27387057

學校名稱	區別	學區範圍 (●單一學區、◎共同學區)		校址	電話號碼
		區分	里別		
			◎【大安、建安、龍安、國北附小、和平】臥龍(8鄰)『試辦』。		
中山國小	中山區	中山區	● 聚葉、聚盛、恆安、晴光、新庄、新生、新喜、圓山、新福。	臺北市中山區民權東路一段69號	總機：25914085 傳真：25929964
中正國小	中山區	中山區	● 朱崙、力行、朱園(1~6鄰)、復華(1~16、19~24鄰)。	臺北市中山區龍江路62號	總機：25070932 傳真：25052479
長安國小	中山區	中山區	● 正守、正義、正得、興亞、朱園(7~23鄰)。 ◎【長安、日新】民安(1~4鄰)。 ◎【吉林、長安】中吉(1~4鄰)。	臺北市中山區吉林路15號	總機：25617600 傳真：25211589
長春國小	中山區	中山區	● 朱馥、龍洲、松江、中央、復華(17、18鄰)、江山(1、2、4、7、10~14鄰)。 ◎【長春、五常】江山(3、5、6、8、9、15、16鄰)、江寧(1~7鄰)。	臺北市中山區長春路165號	總機：25024366 傳真：25065860
大直國小	中山區	中山區	● 大直、劍潭(1~13、16~22鄰)。 ◎【永安、大直】永安(1、2、5、6、7鄰)。	臺北市中山區大直街2號	總機：25333953 傳真：25333102
大佳國小	中山區	中山區	● 大佳。	臺北市中山區濱江街107號	總機：25035816 傳真：25036896
		※開放大學區制。			
永安國小	中山區	中山區	● 永安(3、4、8~34)、成功(1~11鄰)。 ◎【永安、大直】永安(1、2、5、6、7鄰)。 ◎【永安、濱江】成功(12~21鄰)。 ◎【永安、文湖】北安。	臺北市中山區明水路397巷19弄1號	總機：25335672 傳真：85091863
五常國小	中山區	松山區	● 民福(1~7、9、14~21、26~27)。 ◎【民族、五常】民福(8、10~13)。	臺北市中山區五常街16號	總機：25023416 傳真：25048143
		中山區	● 下埤、行政、行仁、行孝、江寧(8~24鄰)、江山(17~26鄰)。 ◎【長春、五常】江山(3、5、6、8、9、15、16鄰)、江寧(1~7鄰)。		
吉林國小	中山區	中山區	● 康樂、中山、中吉(5~24鄰)、中原、中庄。 ◎【吉林、長安】中吉(1~4鄰)。	臺北市中山區長春路116號	總機：25213951 傳真：25618868
懷生國小	中山區	大安區	● 誠安、義村、昌隆、民輝(22~23鄰)。 ◎【懷生、忠孝】民輝(20~21鄰)。	臺北市中山區安東街16巷2號	總機：27710846 傳真：27818293
		中山區	● 埤頭。		
濱江國小	中山區	中山區	● 金泰。 ◎【永安、濱江】成功(12~21鄰)。	臺北市中山區樂群二路266巷99號	總機：85011146 傳真：87875573

學校名稱	區別	學區範圍 (●單一學區、◎共同學區)		校址	電話號碼
		區分	里別		
螢橋國小	中正區	中正區	● 螢雪、永功(1~17、23鄰)、永昌(4~12鄰)、南福(7~12、14~21鄰)、螢圃(21~26鄰)。	臺北市中正區詔安街 29 號	總機：23054620 傳真：23095756
		萬華區	● 騰雲、凌霄(1~9鄰)。		
河堤國小	中正區	中正區	● 河堤、頂東(6~18鄰)、板溪、網溪、螢圃(1~20鄰)。	臺北市中正區汀州路 2 段 180 號	總機：23677144 傳真：23685438
忠義實小	中正區	中正區	● 忠勤、永昌(1~3、13~21鄰)。	臺北市中正區中華路 2 段 307 巷 17 號	總機：23038752 傳真：23059501
		萬華區	◎【新和、忠義】新忠(1~10鄰)。		
國語實小	中正區	中正區	● 龍光、龍興、廈安(4~11鄰)、龍福(19~21鄰)、永功(18~22、24鄰)。	臺北市中正區南海路 58 號	總機：23033555 傳真：23093736
南門國小	中正區	中正區	● 愛國、南門、廈安(1~3鄰)。	臺北市中正區廣州街 6 號	總機：23715052 傳真：23317882
		萬華區	● 富福(19鄰)。		
東門國小	中正區	中正區	● 東門、文北、文祥、梅花(2、3鄰)、幸福(1~8鄰)、新營(15~27鄰)、南福(1~6、13、26~29鄰)。 ◎【東門、市大附小】新營(10~14鄰)(3-6年級仍為東門單一學區)、南福(22~25鄰)(3-6年級仍為東門單一學區)。	臺北市中正區仁愛路 1 段 2 之 4 號	總機：23412822 傳真：23517673
忠孝國小	中正區	大安區	● 民輝(19鄰)。 ◎【忠孝、懷生】民輝(20、21鄰)。	臺北市中正區忠孝東路 2 段 101 號	總機：23918170 傳真：23910051
		中正區	● 幸福(9~19鄰)、幸市(1~9鄰)、梅花(1、4~15鄰)。		
市大附小	中正區	中正區	● 黎明(1~4、8、9、11~13鄰)、建國、新營(1~9鄰)、龍福(1~18鄰)。 ◎【福星、市大附小】黎明(5~7、10鄰)。 ◎【東門、市大附小】新營(10~14鄰)(3-6年級仍為東門單一學區)、南福(22~25鄰)(3-6年級仍為東門單一學區)。	臺北市中正區公園路 29 號	總機：23110395 傳真：23310319
蓬萊國小	大同區	大同區	● 光能(1~4、7~9、11、13~14、17、18、20鄰)、建功(1~7、9~15、18、20~22鄰)、雙連(20、25、26鄰)、星明(1~2、4~8、10~11、13~16、18~21鄰)。 ◎【太平、蓬萊】朝陽(3鄰)、建功(8、16鄰)。	臺北市大同區寧夏路 35 號	總機：25569835 傳真：25552055

學校名稱	區別	學區範圍 (●單一學區、◎共同學區)		校址	電話號碼
		區分	里別		
日新國小	大同區	大同區	● 建泰、建明、光能 (5、6、10、12、15、16、19鄰)、星明 (3、9、12、17鄰)、建功 (17、19鄰)。	臺北市大同區太原路151號	總機：25584819 傳真：25564092
		中山區	● 民安 (5~15、17、18鄰) ◎【日新、長安】民安 (1~4鄰)。 ◎【日新、雙蓮】民安 (16、19~21鄰)。		
太平國小	大同區	大同區	● 延平、朝陽 (1~2、4~17鄰)、南芳 (2~7鄰)、永樂 (1~19鄰)、玉泉 (5~7鄰)。 ◎【蓬萊、太平】朝陽 (3鄰)、建功 (8、16鄰)。	臺北市大同區延平北路二段239號	總機：25532229 傳真：25575746
永樂國小	大同區	大同區	● 大有、永樂 (20~25鄰)、南芳 (1、8~16鄰)、玉泉 (1~4、8、10、11鄰)。	臺北市大同區延平北路二段266號	總機：25534882 傳真：25506756
雙蓮國小	大同區	中山區	● 集英 (1~20鄰)。 ◎【日新、雙蓮】民安 (16、19~21鄰)。	臺北市大同區錦西街51號	教務：85901033 傳真：25534840
		大同區	● 雙連 (1~19、21~24、27~32鄰)、民權。		
大同國小	大同區	中山區	● 集英 (21~24鄰)。	臺北市大同區大龍街51號	總機：25965407 傳真：25850281
		大同區	● 蓬萊、斯文、揚雅。		
大龍國小	大同區	大同區	● 老師、重慶、保安、至聖。	臺北市大同區哈密街47號	總機：25942635 傳真：25850245
延平國小	大同區	大同區	● 國順、鄰江、國慶、隆和 (2、8、11、14鄰)。 ◎【延平、大橋】隆和 (3鄰) (<u>5至6年級仍為延平單一學區</u>)。 ◎【延平、大橋】隆和 (4鄰) (<u>4至6年級仍為延平單一學區</u>)。 ◎【延平、大橋】隆和 (10鄰)。	臺北市大同區昌吉街97號	總機：25942439 傳真：25850485
大橋國小	大同區	大同區	● 景星、隆和 (1、5~7、9、12、13、15~19鄰)。 ◎【延平、大橋】隆和 (3鄰) (<u>4至6年級仍為延平單一學區</u>)。 ◎【延平、大橋】隆和 (4鄰) (<u>3至6年級仍為延平單一學區</u>)。 ◎【延平、大橋】隆和 (10鄰)。	臺北市大同區重慶北路三段2號	總機：25944413 傳真：25850266
螢橋國小	中正區	中正區	● 螢雪、永功 (1~17、23鄰)、永昌 (4~12鄰)、南福 (7~12、14~21鄰)、螢圃 (21~26鄰)。	臺北市中正區詔安街29號	總機：23054620 傳真：23095756
		萬華區	● 騰雲、凌霄 (1~9鄰)。		
忠義國小	中正區	中正區	● 忠勤、永昌 (1~3、13~21鄰)。	臺北市中正區中華路二段307巷17號	總機：23058752 傳真：23059501

學校名稱	區別	學區範圍 (●單一學區、◎共同學區)		校址	電話號碼
		區分	里別		
		萬華區	◎【新和、忠義】新忠(1~10鄰)。		
南門國小	中正區	中正區	●愛國、南門、廈安(1~3鄰)。	臺北市中正區廣州街6號	總機：23715052 傳真：23317882
	萬華區	萬華區	●富福(19鄰)。		
新和國小	萬華區	萬華區	●新忠(11~22鄰)、日祥(1~11鄰)、新安、新和、忠貞(1~10鄰)、凌霄(10~16鄰)。 ◎【新和、忠義】新忠(1~10鄰)。 ◎【東園、新和】日祥(21鄰)。 ◎【新和、東園、萬大】日祥(22~25鄰)。	臺北市萬華區西藏路125巷31號	總機：23038298 傳真：23058574
雙園國小	萬華區	萬華區	●頂碩、雙園。	臺北市萬華區莒光路315號	總機：23061892 傳真：23064375
東園國小	萬華區	萬華區	●保德、銘德、榮德、華中、日祥(12~15、17鄰)。 ◎【東園、萬大】日祥(19、20鄰)。 ◎【東園、新和】日祥(21鄰)。 ◎【新和、東園、萬大】日祥(22~25鄰)。	臺北市萬華區東園街195號	總機：23034803 傳真：23018044
大理國小	萬華區	萬華區	●糖廊(11~19鄰)、綠堤、和德、和平	臺北市萬華區艋舺大道389號	總機：23064311 傳真：23042393
西園國小	萬華區	萬華區	●日善、忠德、錦德、孝德、全德(10~18鄰)	臺北市萬華區東園街73巷65號	總機：23030257 傳真：23057653
萬大國小	萬華區	萬華區	●壽德、興德、全德(1~9鄰、19鄰)、忠貞(11~22鄰)、日祥(16、18鄰)。 ◎【東園、萬大】日祥(19、20鄰)。 ◎【新和、東園、萬大】日祥(22~25鄰)。	臺北市萬華區萬大路346號	總機：23037654 傳真：23019125
華江國小	萬華區	萬華區	●華江。	臺北市萬華區環河南路二段250巷42弄2號	總機：23064353 傳真：23022503
西門國小	萬華區	萬華區	●西門、萬壽(1、3、5、7、8、10、12、13鄰)、菜園(1、4~13、15~19鄰)、新起(1~7、10~19鄰)。 ◎【西門、老松】菜園(2、3、14鄰)。 ◎【福星、西門】萬壽(2、4、6、9、11鄰)。	臺北市萬華區成都路98號	總機：23113519 傳真：23899019
老松國小	萬華區	萬華區	●福音、仁德、菜園(22~24鄰)、新起(8、9、20~25鄰)、富民、富福(2~4、7~18	臺北市萬華區桂林路64	總機：23361266 傳真：23042493

學校名稱	區別	學區範圍 (●單一學區、◎共同學區)		校址	電話號碼
		區分	里別		
	區		鄰)。 ◎【西門、老松】菜園(2、3、14鄰)。	號	
龍山國小	萬華區	萬華區	●青山、柳鄉、菜園(20、21、25鄰)、富福(1、5、6鄰)、糖廍(1~10鄰)。	臺北市萬華區和平西路三段235號	總機：23082977 傳真：23043127
福星國小	萬華區	萬華區	●福星。 ◎【福星、西門】萬壽(2、4、6、9、11鄰)。	臺北市萬華區中華路一段66號	總機：23144669 傳真：23751574
		中正區	●光復。 ◎【福星、市大附小】黎明(5~7、10鄰)。		
		大同區	●玉泉(9、12~15鄰)。		
景美國小	文山區	文山區	● 景美(1~10、17鄰)、景行、景東(1、2、24、25鄰)。 ◎【景美、永建】試院(16、17鄰)。	臺北市文山區景文街108號	總機：29322151 傳真：29332155
武功國小	文山區	文山區	● 萬盛、萬祥、萬有(1~10鄰)、興豐(1、2鄰)。 ◎【興德、武功】興豐(19鄰)。	臺北市文山區興隆路一段68號	總機：29314360 傳真：29321013
興德國小	文山區	文山區	● 興豐(3~18、20鄰)、興安(4~12、18、24~26鄰)、興邦(1~6、8~18鄰)。 ◎【興德、武功】興豐(19鄰)。 ◎【興德、興隆】興業、興邦(7鄰)、興旺(1~4鄰)。	臺北市文山區興隆路二段235號	總機：29329431 傳真：29330948
溪口國小	文山區	文山區	● 景慶、景美(11~16鄰)、景仁(1~5鄰)。	臺北市文山區景福街225號	總機：29350955 傳真：29347444
興隆國小	文山區	文山區	● 興旺(5~24)、興泰(1~7鄰)。 ◎【興德、興隆】興業、興邦(7鄰)、興旺(1~4鄰)。 ◎【興隆、興華】興得(1~11鄰)。	臺北市文山區福興路2號	總機：29323131 傳真：29304341
志清國小	文山區	文山區	● 景華(2、8、13~24鄰)、景仁(6~19鄰)、萬有(11~23鄰)、萬隆(8、10、13~19、22~29鄰)。	臺北市文山區景福街21巷5號	總機：29323875 傳真：29332021
景興國小	文山區	文山區	● 興福、景東(3~23、26鄰)、景華(1、3~7、9~12鄰)、興安(1~3、13~17、19~23、27~29鄰)。	臺北市文山區景華街150巷21號	總機：29329439 傳真：29312161

學校名稱	區別	學區範圍 (●單一學區、◎共同學區)		校址	電話號碼
		區分	里別		
木柵國小	文山區	文山區	● 木柵 (1~24鄰、29~34鄰)、木新 (1~12、14~35鄰)、萬芳 (2、3鄰)。 ◎【木柵、明道】木柵 (26~28鄰)。 ◎【木柵、萬芳】萬芳 (1、32鄰)。 ◎【木柵、明道】忠順 (15鄰)。	臺北市文山區木柵路三段191號	總機：29391234 傳真：29399210
永建國小	文山區	文山區	● 試院 (1~15、18~30)、華興。 ◎【景美、永建】試院 (16、17鄰)。	臺北市文山區木柵路一段311巷1號	總機：29377199 傳真：29377315
實踐國小	文山區	文山區	● 樟樹 (3~8、12~14)、樟林 (1~11、13~31)、樟文。 ◎【實踐、明道】樟林 (12鄰)。 ◎【實踐、力行】樟樹 (1、2、9~11、15、16鄰)。	臺北市文山區忠順街一段4號	總機：29360725 傳真：29363349
博嘉實小	文山區	文山區	● 博嘉 (1~11、17~21鄰)。 ◎【博嘉、萬興】萬興 (31鄰)。	臺北市文山區木柵路四段159巷14之1號	總機：22302585 傳真：22300430
指南實小	文山區	文山區	◎【指南、萬興】指南 (1、2、4~17鄰)。	臺北市文山區指南路三段38巷5之2號	總機：29393546 傳真：29398540
明道國小	文山區	文山區	● 明義、明興、順興 (23、24鄰)、木柵 (25鄰)、忠順 (1~14、16~17鄰)。 ◎【木柵、明道】木柵 (26~28鄰)、忠順 (15鄰)。 ◎【實踐、明道】樟林 (12鄰)。	臺北市文山區興隆路四段109巷81號	總機：29392821 傳真：29385113
辛亥國小	文山區	文山區	● 興光 (1~4鄰)、興泰 (8~13鄰)、興昌、萬美 (11、12、30鄰)。 ◎【萬芳、辛亥】萬美 (20鄰)。	臺北市文山區辛亥路四段103號	總機：29357282 傳真：29357287
興華國小	文山區	文山區	● 興家、興得 (12~27鄰)、興光 (5~17鄰)。 ◎【興隆、興華】興得 (1~11鄰)。	臺北市文山區興隆路三段125巷6號	總機：22393070 傳真：22305610
萬芳國小	文山區	文山區	● 萬芳 (4~31鄰、33鄰)、博嘉 (12~16鄰)、萬美 (1~10、13~19、21~29鄰)。 ◎【木柵、萬芳】萬芳 (1、32鄰)。 ◎【萬芳、辛亥】萬美 (20鄰)。	臺北市文山區萬和街1號	總機：22303855 傳真：22301009

學校名稱	區別	學區範圍 (●單一學區、◎共同學區)		校址	電話號碼
		區分	里別		
力行國小	文山區	文山區	● 樟腳、老泉、樟新、木新 (13鄰)、順興 (1~22、25、26鄰)。 ◎【實踐、力行】樟樹 (1、2、9~11、15、16鄰)。	臺北市文山區木新路三段 155 巷 7 號	總機：29363995 傳真：29366055
萬興國小	文山區	文山區	● 萬興 (1~30鄰)、政大、指南 (3、18鄰)。 ◎【博嘉、萬興】萬興 (31鄰)。 ◎【指南、萬興】指南 (1、2、4~17鄰)。	臺北市文山區秀明路二段 114 號	總機：29381721 傳真：29397813
萬福國小	文山區	文山區	● 萬年、萬和、萬隆 (1~7、9、11、12、20、21鄰)。	臺北市文山區羅斯福路五段 170 巷 32 號	總機：29353123 傳真：29356537
南港國小	南港區	南港區	● 南港 (2~8、10、11、21、22鄰)、中南、三重。 ◎【南港、白雲(新北市)】新富。 ◎【南港、舊莊、胡適、白雲(新北市)】中研、九如。	臺北市南港區惠民街 67 號	總機：27834678 傳真：27881427
舊莊國小	南港區	南港區	◎【舊莊、白雲(新北市)】舊莊。 ◎【南港、舊莊、胡適、白雲(新北市)】中研、九如。	臺北市南港區舊莊街一段 100 號	總機：27821418 傳真：27883976
		新北市汐止區	◎【舊莊、胡適、白雲(新北市)】宜興、東勢。		
玉成國小	南港區	南港區	● 西新、東新 (10、20~22鄰)、玉成 (1、6~8、11、12鄰)、新光 (1~12、14、16~18鄰)、東明 (2鄰)、合成 (24鄰)、重陽 (7~14鄰)。 ◎【玉成、東新】重陽 (6鄰)。	臺北市南港區向陽路 31 號	總機：27836049 傳真：27881299
成德國小	南港區	南港區	● 萬福、聯成、合成 (15~23鄰)。 ◎【松山、雙永、成德】合成 (1、2、10~12、25、26鄰)。	臺北市南港區東新街 65 號	總機：27851376 傳真：27855253
胡適國小	南港區	南港區	◎【南港、舊莊、胡適、白雲(新北市)】中研、九如。	臺北市南港區舊莊街一段 1 號	總機：27824949 傳真：27882813
		新北市汐止區	◎【舊莊、胡適、白雲(新北市)】宜興、東勢。		
東新國小	南港區	南港區	● 南港 (1、9、12~20、23鄰)、東新 (1~9、11~19、23鄰)、東明 (1、3~17鄰)、重陽 (1~5鄰)。 ◎【玉成、東新】重陽 (6鄰)。	臺北市南港區興南路 62 號	總機：27837577 傳真：27884415
修德國小	南港區	南港區	● 鴻福、成福 (1~20、28、29、31鄰)、仁福、新光 (13、15鄰)。	臺北市南港區東新街 118 巷 86 號	總機：27880500 傳真：27850983

學校名稱	區別	學區範圍 (●單一學區、◎共同學區)		校址	電話號碼
		區分	里別		
南港國小	南港區	南港區	● 南港(2~8、10、11、21、22鄰)、中南、三重。 ◎【南港、白雲(新北市)】新富。 ◎【南港、舊莊、胡適、白雲(新北市)】中研、九如。	臺北市南港區惠民街67號	總機：27834678 傳真：27881427
舊莊國小	南港區	南港區	◎【舊莊、白雲(新北市)】舊莊。 ◎【南港、舊莊、胡適、白雲(新北市)】中研、九如。	臺北市南港區舊莊街一段100號	總機：27821418 傳真：27883976
		新北市汐止區	◎【舊莊、胡適、白雲(新北市)】宜興、東勢。		
玉成國小	南港區	南港區	● 西新、東新(10、20~22鄰)、玉成(1、6~8、11、12鄰)、新光(1~12、14、16~18鄰)、東明(2鄰)、合成(24鄰)、重陽(7~14鄰)。 ◎【玉成、東新】重陽(6鄰)。	臺北市南港區向陽路31號	總機：27836049 傳真：27881299
成德國小	南港區	南港區	● 萬福、聯成、合成(15~23鄰)。 ◎【松山、雙永、成德】合成(1、2、10~12、25、26鄰)。	臺北市南港區東新街65號	總機：27851376 傳真：27855253
胡適國小	南港區	南港區	◎【南港、舊莊、胡適、白雲(新北市)】中研、九如。	臺北市南港區舊莊街一段1號	總機：27824949 傳真：27882813
		新北市汐止區	◎【舊莊、胡適、白雲(新北市)】宜興、東勢。		
東新國小	南港區	南港區	● 南港(1、9、12~20、23鄰)、東新(1~9、11~19、23鄰)、東明(1、3~17鄰)、重陽(1~5鄰)。 ◎【玉成、東新】重陽(6鄰)。	臺北市南港區興南路62號	總機：27837577 傳真：27884415
修德國小	南港區	南港區	● 鴻福、成福(1~20、28、29、31鄰)、仁福、新光(13、15鄰)。	臺北市南港區東新街118巷86號	總機：27880500 傳真：27850983
內湖國小	內湖區	內湖區	● 港墘、港富、瑞陽、瑞光、紫陽(2~22鄰)、湖濱(1~20鄰)。 ◎【內湖、碧湖】湖濱(21、22鄰)。	臺北市內湖區內湖路二段41號	總機：27998085 傳真：27991543
文湖國小	內湖區	內湖區	● 西康(1~16、18、27鄰)、西安(13~23鄰)。 ◎【文湖、西湖】西康(17鄰)。	臺北市內湖區文湖街15號	總機：26583515 傳真：27994445
		中山區	◎【文湖、永安】北安。		
碧湖國小	內湖區	內湖區	● 金龍、金瑞、碧山、內湖、湖濱(23~34鄰)。 ◎【內湖、碧湖】湖濱(21、22鄰)。	臺北市內湖區金龍路100號	總機：27907161 傳真：27946942
潭美國小	內湖區	內湖區	● 行善、週美、石潭(4、11、12、14~20鄰)。 ◎【潭美、新湖】石潭(5、13鄰)。 ◎【潭美、南湖】蘆洲(3~5鄰)。	臺北市內湖區行善路179號	總機：27917334 傳真：27942271

學校名稱	區別	學區範圍 (●單一學區、◎共同學區)		校址	電話號碼
		區分	里別		
東湖國小	內湖區	內湖區	● 樂康、安泰、東湖、五分 (9、10、33鄰)、安湖 (8~17鄰)、內溝 (1~9、11~17鄰)。 ◎【東湖、明湖】安湖 (1鄰)。 ◎【東湖、南湖】五分 (3~8、13鄰)。	臺北市內湖區東湖路115號	總機：26339984 傳真：26334163
		新北市汐止區	◎【東湖、金龍(新北市)】忠山里全。		
西湖國小	內湖區	內湖區	● 西湖、西康 (19~26鄰)、西安 (1~12鄰)。 ◎【西湖、麗山】麗山 (15、16鄰)。 ◎【文湖、西湖】西康 (17鄰)。	臺北市內湖區環山路一段25號	總機：27971267 傳真：27996184
康寧國小	內湖區	內湖區	● 紫雲、紫星、清白 (1~14, ,23~32鄰)。 ◎【康寧、新湖】紫陽 (1鄰)。 ◎【康寧、大湖】清白 (21鄰)。	臺北市內湖區星雲街121號	總機：27901237 傳真：27941809
明湖國小	內湖區	內湖區	● 安湖 (2~7、18~20鄰)、明湖、康寧、葫洲 (7、8、11~13、16、17鄰)。 ◎【明湖、東湖】安湖 (1鄰)。 ◎【明湖、南湖】南湖 (1~2鄰)。 ◎【麗湖、明湖】葫洲 (1~6、9、10、14、15、18~20鄰)、金湖(20鄰)。	臺北市內湖區康寧路三段105號	總機：26323477 傳真：26320173
麗山國小	內湖區	內湖區	● 港華、港都、麗山 (1~14鄰)。 ◎【麗山、西湖】麗山 (15、16鄰)。	臺北市內湖區港華街100號	總機：26574158 傳真：27994484
新湖國小	內湖區	內湖區	● 湖興、湖元、石潭 (1~3、6~10鄰)、寶湖 (1~5、9~19鄰、27~29鄰)。 ◎【潭美、新湖】石潭 (5、13鄰)。 ◎【新湖、康寧】紫陽 (1鄰)。	臺北市內湖區民權東路六段138號	總機：27963721 傳真：27930050
南湖國小	內湖區	內湖區	● 五分 (1、2、11、12、14~32、34鄰)、蘆洲 (1、2鄰)、南湖 (3~11鄰)。 ◎【潭美、南湖】蘆洲 (3~5鄰)。 ◎【南湖、東湖】五分 (3~8、13鄰)。 ◎【南湖、明湖】南湖 (1~2鄰)。	臺北市內湖區康寧路三段200號	總機：26321296 傳真：26320760
大湖國小	內湖區	內湖區	● 大湖、秀湖、清白 (15~20、22鄰)、內溝 (10鄰)。 ◎【大湖、康寧】清白 (21鄰)。	臺北市內湖區大湖山莊街170號	總機：27915870 傳真：27915793
		新北市汐止區	◎【大湖、金龍(新北市)】長青里。		
麗湖國小	內湖區	內湖區	● 金湖 (1~19, 21~26)、寶湖 (6~8、20~26鄰)。 ◎【麗湖、明湖】葫洲 (1~6、9、10、14、15、18~20鄰)、金湖(20鄰)。	臺北市內湖區金湖路363巷8號	總機：26343888 傳真：26343855
士林國小	士林區	士林區	● 仁勇、義信、福林 (8~18鄰)、舊佳 (16、18~22鄰)、福德。 ◎【士林、文昌】福佳。	臺北市士林區大東路165號	總機：28812271 傳真：28831121
		北投區	◎【文昌、文林、士林】洲美。		

學校名稱	區別	學區範圍 (●單一學區、◎共同學區)		校址	電話號碼
		區分	里別		
士東國小	士林區	士林區	● 天祿、三玉 (15~21鄰)、蘭雅 (1~19、25鄰)、天壽 (1~4、8~12鄰)。 ◎【士東、蘭雅】蘭雅 (24鄰)。 ◎【士東、三玉】天福 (1~6、8~13鄰)。	臺北市士林區中山北路六段 392 號	總機：28710064 傳真：28738591
福林國小	士林區	士林區	● 福林 (1~7鄰)、福志、舊佳 (1~15、17鄰)、臨溪 (2~4鄰)。 ◎【溪山、福林】溪山。 ◎【雙溪、福林】臨溪 (5~7鄰)。	臺北市士林區福志路 75 號	總機：28313430 傳真：28355222
陽明山國小	士林區	士林區	● 永福、公館、新安、陽明、菁山。 ◎【陽明山、芝山】芝山 (1鄰)。	臺北市士林區仰德大道三段 61 號	總機：28616366 傳真：28618190
		北投區	◎【湖山、陽明山】湖山 (4~8鄰) ※開放大學區制。		
社子國小	士林區	士林區	● 社子 (2~5、8~11、17~23鄰)、社園、永倫、福安 (1~10鄰)、社新 (1、3~29鄰)。	臺北市士林區延平北路六段 308 號	總機：28132693 傳真：28132763
雨聲國小	士林區	士林區	◎【雨聲、芝山、雨農】芝山 (3、30鄰)、臨溪 (1鄰)、岩山。 ◎【雨聲、雨農】名山 (1~4、8、9、14、18、21、25鄰)。 ◎【雨聲、芝山】芝山 (2、4~9、20、21、28、29鄰)。	臺北市士林區至誠路一段 62 巷 70 號	總機：28311004 傳真：28360645
		※開放大學區制。			
富安國小	士林區	士林區	● 富洲、福安 (11、12鄰)。	臺北市士林區延平北路八段 135 號	總機：28103192 傳真：28103785
劍潭國小	士林區	中山區	● 劍潭 (14、15鄰)。	臺北市士林區通河街 16 號	總機：28862471 傳真：28865919
		士林區	● 承德、明勝、福華 (1~4、6~8、10~20鄰)。 ◎【劍潭、百齡】福華 (5、9、21~28鄰)。		
溪山實小	士林區	士林區	◎【溪山、福林】溪山。	臺北市士林區至善路三段 199 號	總機：28411010 傳真：28411945
平等國小	士林區	士林區	● 平等。	臺北市士林區平菁街 101 號	總機：28610503 傳真：28613642
		※開放大學區制。			
百齡國小	士林區	士林區	● 後港、福中、前港、百齡。 ◎【劍潭、百齡】福華 (5、9、21~28鄰)。	臺北市士林區福港街 205 號	總機：28817683 傳真：28831163
雙溪國小	士林區	士林區	● 翠山 (1~12鄰)、臨溪 (8~12鄰)。 ◎【雙溪、福林】臨溪 (5~7鄰)。	臺北市士林區中社路二	總機：28411038 傳真：28411268

學校名稱	區別區	學區範圍 (●單一學區、◎共同學區)		校址	電話號碼
		區分	里別		
		※開放大學區制。			
葫蘆國小	士林區	士林區	● 葫蘆、葫東、富光、福順、社新 (2鄰)、社子 (1、6、7、12~16鄰)。	臺北市士林區環河北路三段95號	總機：28129586 傳真：28113761
蘭雅國小	士林區	士林區	● 蘭興 (5~19鄰)、蘭雅 (20~23鄰)、德行 (5、9、11~16鄰)。 ◎【蘭雅、文昌】蘭興 (1~4鄰)。 ◎【士東、蘭雅】蘭雅 (24鄰)。 ◎【蘭雅、雨農】忠誠 (21~25鄰)。	臺北市士林區磺溪街57號	總機：28366052 傳真：28358475
雨農國小	士林區	士林區	● 忠誠 (1~20鄰)、名山 (5~7、10~13、15~17、19、20、22~24鄰)、聖山 (10~22鄰)。 ◎【蘭雅、雨農】忠誠 (21~25鄰)。 ◎【雨聲、雨農、芝山】芝山 (3、30鄰)、臨溪 (1鄰)、岩山。 ◎【雨聲、雨農】名山 (1~4、8、9、14、18、21、25鄰)。 ◎【雨農、芝山】聖山 (1~9鄰)。	臺北市士林區忠義街1號	總機：28329700 傳真：28319401
天母國小	士林區	士林區	● 天母、天玉、天山 (9、10、13、14鄰)、天壽 (5~7、13~16鄰)。 ◎【天母、三玉】天山 (15~20鄰)。 ◎【天母、三玉】天和 (19~21鄰)。 ◎【天母、三玉】天和 (18鄰) (5-6年級仍為三玉單一學區)。	臺北市士林區天玉街12號	總機：28723336 傳真：28738549
		北投區	● 永欣、永和。 ◎【天母、明德】榮華 (1鄰)。		
芝山國小	士林區	士林區	● 芝山 (10~19、22~27鄰)、三玉 (1~5、7~9、11~14鄰)、東山 (1~3、7~13鄰、15~22鄰)。 ◎【雨聲、雨農、芝山】芝山 (3、30鄰)、臨溪 (1鄰)、岩山。 ◎【芝山、陽明山】芝山 (1鄰)。 ◎【雨聲、芝山】芝山 (2、4~9、20、21、28、29鄰)。 ◎【雨農、芝山】聖山 (1~9鄰)。 ◎【芝山、三玉】東山 (5鄰、14鄰)。	臺北市士林區德行東路285號	總機：28316115 傳真：28340393
文昌國小	士林區	士林區	● 德華、德行 (1~4、6~8、10鄰)。 ◎【士林、文昌】福佳。 ◎【蘭雅、文昌】蘭興 (1~4鄰)。	臺北市士林區文林路615巷20號	總機：28365411 傳真：28362943
		北投區	◎【文昌、文林、士林】洲美。		
三玉國小	士林區	士林區	● 天和 (1~17鄰)、天山 (1~8、11、12鄰)、天福 (7、14~20鄰)、三玉 (6、10	臺北市士林區天母東路	總機：28751369 傳真：28741607

學校名稱	區別	學區範圍 (●單一學區、◎共同學區)		校址	電話號碼
		區分	里別		
	區		鄰)、東山(4、6鄰)。 ◎【士東、三玉】天福(1~6、8~13鄰)。 ◎【天母、三玉】天山(15~20鄰)。 ◎【芝山、三玉】東山(5鄰、14鄰)。 ◎【天母、三玉】天和(19~21鄰)。 ◎【天母、三玉】天和(18鄰)(5-6年級仍為三玉單一學區)。	116號	
北投國小	北投區	北投區	● 中央、大同、長安(1~9、12鄰)、溫泉(2鄰)、清江(1~10鄰)。 ◎【逸仙、北投】長安(10、13、14鄰)。	臺北市北投區中央北路一段73號	總機：28912052 傳真：28952902
逸仙國小	北投區	北投區	● 中心(1~8、11~19鄰)、林泉(1、3~6、10~15鄰)、長安(11、15~23鄰)、溫泉(1、3~23鄰)。 ◎【逸仙、北投】長安(10、13、14鄰)。 ◎【逸仙、義方】林泉(2、7~9、16、17鄰)。 ◎【逸仙、文化】秀山、中和。	臺北市北投區新民路2號	總機：28914537 傳真：28924201
石牌國小	北投區	北投區	● 吉利、吉慶、永明、榮光、福興、振華(11、17~19、26、27鄰)、東華(15、17、18鄰)、立農(1~5鄰)、立賢(4、5、13~16鄰)、裕民(14、15、18~20鄰、22~24鄰)、尊賢(2~10、12、15、17~20鄰)。 ◎【石牌、立農】立農(6、24鄰)。	臺北市北投區致遠二路80號	總機：28227484 傳真：28265257
關渡國小	北投區	北投區	● 一德、關渡。	臺北市北投區中央北路四段581號	總機：28912847 傳真：28952910
		新北市淡水區	◎【關渡、竹圍(新北市)】福德。		
湖田實小	北投區	北投區	● 湖田(2~10鄰)。 ◎【湖田、湖山】湖田(1鄰)。	臺北市北投區竹子湖路17之2號	總機：28616963 傳真：28611704
清江國小	北投區	北投區	● 奇岩、八仙(1~6、13~15、18鄰)、清江(11~27鄰)。	臺北市北投區公館路220號	總機：28912764 傳真：28921839
泉源實小	北投區	北投區	● 泉源(2、4~16鄰)。	臺北市北投區東昇路34號	總機：28951258 傳真：28925970
大屯國小	北投區	北投區	● 大屯(2~7、9、10鄰)。	臺北市北投區復興三路312號	總機：28914353 傳真：28935641
		※開放大學區制。			

學校名稱	區別	學區範圍 (●單一學區、◎共同學區)		校址	電話號碼
		區分	里別		
湖山國小	北投區	北投區	● 湖山 (1、2、3、9~18鄰)。 ◎【湖田、湖山】湖田 (1鄰)。 ◎【湖山、陽明山】湖山 (4~8鄰)。	臺北市北投區湖底路11號	總機：28610148 傳真：28612505
		※開放大學區制。			
桃源國小	北投區	北投區	● 桃源、稻香。	臺北市北投區中央北路三段40巷45號	總機：28941208 傳真：28927164
		※開放大學區制。			
文林國小	北投區	北投區	● 建民、石牌、文林。 ◎【士林、文昌、文林】洲美。	臺北市北投區文林北路155號	總機：28234212 傳真：28235854
義方國小	北投區	北投區	● 開明、中庸 (1~4、6~9、15鄰)、大屯 (1、8鄰)、泉源 (1、3鄰)、中心 (9、10、20、21鄰)。 ◎【逸仙、義方】林泉 (2、7~9、16、17鄰)。	臺北市北投區珠海路155號	總機：28917433 傳真：28927343
立農國小	北投區	北投區	● 立賢 (1~3、6~12鄰)、立農 (7~23、25鄰)、八仙 (7~12、16、17鄰)、東華 (1~14、16鄰)、尊賢 (1、11、13、14、16鄰)。 ◎【石牌、立農】立農 (6、24鄰)。	臺北市北投區立農街一段250號	總機：28210702 傳真：28281743
明德國小	北投區	北投區	● 榮華 (2~21鄰)、裕民 (1~13、16、17、21鄰)、振華 (1~10、12~16、20~25鄰)。 ◎【天母、明德】榮華 (1鄰)。	臺北市北投區明德路190號	總機：28229651 傳真：28265417
文化國小	北投區	北投區	● 文化、智仁、中庸 (5、10~14鄰)、豐年。 ◎【逸仙、文化】秀山、中和。	臺北市北投區文化三路1號	總機：28933828 傳真：28961238

七、臺北市 114 學年度公立國民小學新生分發入學工作進度表

預定起訖 日期	工作概要		
	教育局、民政局	區公所及戶政事務所	國民小學
1/2-2/28	<p>一、1/21(二)召開新生入學有關事宜會議，研議有關新生入學事宜，並將會議紀錄函送各區公所、戶政事務所、各國民小學及相關單位。</p> <p>二、研議評估臺北市劃設共同學區方案。</p> <p>四、參加各區公所召開之學區調整會議。</p> <p>五、1/21(二)啟動新生分發入學宣傳摺頁編製作業，協請相關單位宣傳(學校、區公所、戶政事務所、里長辦公室等)，並於2月底前發送各幼兒園、國小。</p> <p>六、完成寄發入學通知單招標事宜及投標廠商簽約。</p> <p>七、2/17(一)行文各區公所參加114年新生入學相關研習。</p>	<p>一、派員參加教育局所召開之新生入學有關事宜會議。</p> <p>二、彙整有關學區建議調整案。</p> <p>三、實地勘查欲調整學區。</p> <p>四、繪製區內學校學區草案。</p> <p>五、各區召開學區調整會議。</p> <p>六、確定學區調整案，並於2/7(五)前將學區劃分表、全里國小對照表(不論有無變動或增減編)送教育局、民政局及戶政事務所。</p>	<p>一、向區公所建議學區調整有關事宜。</p> <p>二、參加各區公所召開之學區調整會議。</p>
3/1-3/22	<p>一、3/3(一)行文民政局提供學童戶役政資料。</p> <p>三、3/3(一)前確定 114 學年度國小學區。</p> <p>四、3/6(四)編輯、上傳 114 學年度國民小學學區一覽表。</p> <p>五、3/7(五)辦理「新生分發系統」之教育訓練研</p>	<p>一、參加教育局 3/7(五)辦理「新生分發系統」之教育訓練研習。</p> <p>二、3/24(一)製作共同學區通知單。</p> <p>三、辦理學童資料轉錄事宜。</p>	

預定起訖 日期	工作概要		
	教育局、民政局	區公所及戶政事務所	國民小學
	<p>習。</p> <p>六、3/10(一)發送國民小學學生入學暨相關法令手冊。</p> <p>七、教育局與民政局於3/21(五)將3/20基準日之學童設籍資料，轉入本市新生分發入學系統。</p> <p>八、教育局3/24(一)召集各區公所製作共同學區通知單。</p> <p>九、教育局與民政局進行進行學童戶籍資料資料轉檔測試。</p>		
3/23-4/7	<p>一、3/24(一)行文各區公所填寫「臺北市國民小預定宣布額滿學校資料表」。</p> <p>二、督導各區公所辦理新生入學相關事宜。</p> <p>三、教育局入學通知單得標廠商3/27(四)以普通掛號寄出共同學區通知單。</p> <p>四、特殊學童申請入學者(身障學生)4/7(一)前優先安置入學。</p> <p>五、4/8(二)教育局(特教科)提供提早入學名單。</p>	<p>一、持續辦理學童資料轉錄事宜。</p> <p>二、基準日至8月31日間學童戶籍異動，由戶政事務所定期(每週)提供區公所辦理分發作業。</p> <p>三、區公所4/2(三)前依戶政資料評估各校新生預估報到率、分發登記之學童設籍日、改分發學校。</p> <p>四、區公所於4/7(一)前填報「北市國民小預定宣布額滿學校資料表」，並送回教育局彙整。</p> <p>五、區公所4/9(三)寄發提早入學學生之共同學區通知單。</p>	<p>一、3/28(五)前建議及提供宣布額滿相關資料予區公所。</p> <p>二、學校教職員工子女隨父母就讀名冊送區公所。</p> <p>二、額滿改分發學校知會區公所可接受改分發之學生數(以每班29人為限)。</p> <p>三、由各校自新生分發入學系統中列印學童名冊。</p>

預定起訖日期	工作概要		
	教育局、民政局	區公所及戶政事務所	國民小學
4/10-4/14	<p>一、4/10(四)召開公立國小額滿學校會議，會後發布新聞稿。</p> <p>二、教育局4/11(五)召集各區公所製作額滿學校審查通知單及改分發意願調查表。</p> <p>三、4/11(五)辦理額滿學校研習。</p> <p>四、教育局入學通知單得標廠商4/16(三)寄出額滿學校審查通知單及改分發意願調查表。</p>	<p>一、持續辦理學童資料轉錄事宜。</p> <p>二、回收改分發意願調查表回條。</p> <p>三、4/11(五)製作額滿學校審查通知單及改分發意願調查表。</p> <p>四、4/11(五)~4/15(二)各區公所寄發一址二戶通知單及切結書。</p> <p>五、4/11(五)辦理額滿學校研習。</p>	<p>一、配合各區公所辦理分發工作。</p> <p>二、請額滿學校將額滿分發要點及作業過程等相關資訊公告於學校適當場所，以方便學區內家長瞭解額滿學校新生入學之規定。</p> <p>三、額滿學校審核人員務必參加4/11(五)教育局舉辦之研習。</p>
4/19-5/1	<p>一、督導各區公所、額滿學校辦理新生入學有關事宜。</p> <p>二、5/1(四)特殊學童申請入學者(身障、派外人員、僑生等)優先編入學區學校。</p>	<p>一、與額滿學校共同審核學童優先入學資格。</p> <p>二、回收改分發意願調查表。</p>	<p>一、4/21(一)-4/25(五)審核額滿學校學童優先入學資格</p> <p>二、彙整送審額滿學校個案審查會議之學童名冊。</p>
5/2-5/26	<p>一、5/5(一)召開額滿學校個案審查會議。</p> <p>二、督導各區公所、額滿學校辦理新生入學有關事宜。</p> <p>三、5/9(五)調查各額滿學校學童之設籍日，製表並上網公告。</p> <p>四、教育局5/13(二)召集各區公所製作入學通知</p>	<p>一、5/9(五)由區公所及學校共同公布額滿學校分發兒童入學名冊並上網公告。</p> <p>二、5/13(二)製作入學通知單。</p>	<p>一、5/7(三)額滿學校彙整入學童名冊(含設籍日)提送教育局。</p> <p>二、5/9(五)由區公所及學校共同公布額滿學校分發兒童入學名冊並上網公告。</p> <p>三、各校自新生分發入</p>

預定起訖 日期	工作概要		
	教育局、民政局	區公所及戶政事務所	國民小學
	單。 五、教育局入學通知單得標廠商 5/19(一)寄發郵寄入學通知單。		學系統中列印 114 學年度入學學童名冊。
5/27-6/3	督導各校辦理新生入學報到。(新生報到期間 6/2(一)-6/11(三))	協助辦理新生入學報到。	一、6/2(一)-6/11(三)辦理新生入學報到，並製作逾期入學通知書。 二、新生報到期間戶籍遷入學區之學齡兒童，由學校核對學區受理報到(就讀實驗教育學校/團體之新生，仍應由設籍學區學校辦理報到)，如為額滿學校則辦理改分發。 三、各額滿學校於 6/2 新生報到日後，針對未報到學生，採以掛號方式郵寄發新生補報到入學通知單，請家長務必於 6/11 前完成報到手續。
6/4-6/30	督導額滿學校辦理新生候補入學有關事宜。		一、學生至遲應於 6/11(三)前完成報到，逾期未報到者視同棄權，由學校逕行辦理改分發，缺額則由學校依候補名冊順序遞補。 二、額滿學校於新生報到後仍有缺額時，須在 6/30(一)前，據「候補名冊」依序通知遞補分發至額滿為止。
7/1-7/31	學生已報到名冊匯入學生資源網		至學資網更新新生報到資料

預定起訖 日期	工作概要		
	教育局、民政局	區公所及戶政事務所	國民小學
8/1-8/31	<p>一、8/1(五)新生分發系統研習(新任註冊組長)</p> <p>二、辦理學童逾期入學有關事宜。</p>		
9/1-9/30	<p>一、繼續辦理學童就學工作。</p> <p>二、查對各國小班級編制、學生人數、轉學生學籍及了解失學兒童失學原因。</p> <p>三、協辦失學兒童名冊。</p> <p>四、統計本市學童就學率。</p>	<p>一、繼續辦理學童就學工作。</p> <p>二、辦理未就學兒童調查並勸導入學。</p> <p>三、統計本市學童就學率，並將統計表送教育局國教科。</p> <p>四、建立失學兒童名冊及了解失學原因。</p>	<p>派員利用各種管道訪問未就學兒童，應就適齡未入學做調查，並於學生資源網回報訪查結果；必要時通報區公所強迫入學委員會，並由該會進行勸導入學事宜，各校須於每年 9/30 前完成未就學新生查訪。</p>
9/30 前	<p>審核學校申請額滿情形。</p>		<p>學校因額滿，以每學年報核一次為原則，並於 9/30 前報核，如於學期中額滿，可專案報核。未經報准，不得拒收轉學生。</p>
10/1-10/31	<p>10/31(五)完成辦理相關人員敘獎事宜。</p>		
12/1-12/31	<p>一、12/1(一)教育局函文學區學校確認 115 學年度大學區學校。</p> <p>二、行文各區公所召開 115 學年度學區調整會議，研商學區建議調整案。</p>		<p>12/30(三)前回復確認大學區學校</p>

八、臺北市公立國民中小學學區劃分辦法

第一條 本辦法依國民教育法第四條第二項規定訂定之。

第二條 本辦法之主管機關為臺北市政府教育局（以下簡稱教育局）。

第三條 臺北市（以下簡稱本市）公立國民中學及國民小學（以下共同簡稱學校）之學區，分為基本學區及共同學區二種：

一、基本學區：某一範圍之里、鄰劃分為一所學校之學區。

二、共同學區：某一範圍之里、鄰同時劃分為二所以上學校之學區。

教育局基於教育實驗方案之推動、教育資源之充分運用或相關政策因素之考量，得公告指定特定學校為大學區制學校，以本市全部行政區為其學區。

第四條 依據人口、交通、社區、文化環境、行政區域及學校分布情形，本市學校學區劃分原則如下：

一、均衡學校發展。

二、考量就近入學。

三、顧及通學安全。

四、衡酌各校容量。

五、調適班級人數。

六、配合社區發展。

第五條 設籍本市之適齡國民以就讀所屬學區學校為原則，學區內設籍之適齡國民人數超過學校容量，經教育局核定為額滿學校者，得改分發至鄰近之學校就讀。

第六條 學校學區之調整，應依下列規定辦理：

一、本市公立國民小學之學區調整，由擬調整學區之公立國民小學或該學區內之里辦公處，向該校所在地之區公所提出學區調整案。

二、本市公立國民中學之學區調整，由擬調整學區之公立國民中學或該校所在地之區公所，向教育局提出學區調整案。

三、學區調整案應於每學年度開始前一年之十二月三十一日以前提出。但教育局如認有提前或延後之必要時，得另行函告之。

四、學區調整案應於每年三月二十日前完成審議；本市公立國民小學之學區調整案，受理之區公所作成決議後應送教育局核定。

教育局為辦理前項第二款學區調整案，得成立臺北市公立國民中學學區劃分及調整審議委員會，其作業要點由教育局定之。

第七條 學校每學年度之學區劃分結果，由教育局公告之。

第八條 本辦法自發布日施行。

貳、公立國民小學轉學注意事項與相關資料

一、臺北市公立國民小學學生轉學注意事項（民國110年3月22日修正）

- 一、臺北市政府教育局（以下簡稱本局）為辦理臺北市（以下簡稱本市）國民小學學生（以下簡稱學生）轉學事宜，特訂定本注意事項。
- 二、本市學生因家庭戶口遷移，得持戶口證明文件申請轉學。
- 三、學生轉學依下列程序辦理：
 - （一）學生與父、母或監護人辦妥戶籍遷移，以遷移後之戶籍為轉學之依據。
 - （二）學生之父母或監護人先向原就讀學校申請轉出，持「臺北市國民小學學生轉學證明申請書」（附表一）至轉入學校申請就讀。
- 四、學校受理學生轉學依下列規定辦理：
 - （一）學校受理學生轉出時，應查驗戶籍資料及學生家長雙方（或監護人）身分證件，並於轉學申請書簽名，若無法親自到場辦理者，除仍須檢附身分證件外，另須出具委託書。
 - （二）學校受理學生轉入時，檢查其戶籍資料確屬該校學區無誤後，准其辦理轉入，並以回報單通知原就讀學校。
 - （三）原就讀學校接獲通知且審查資料無誤後，逕將學生學籍等相關資料以校務行政系統轉移、掛號信件郵寄或以電子郵件送達轉入學校查收，不得經由家長轉送。
 - （四）原就讀學校於三日內，未接獲轉入學校通知時，依臺北市國民中小學中途輟學學生通報及復學輔導實施要點辦理。
- 五、學生除依上述轉學程序辦理外，依下列各款辦理：
 - （一）學校現職編制內教職員工子女不住在學區內者，得申請轉入其現職服務學校就讀。
 - （二）外縣市特殊教育學生鑑定及就學輔導會（以下簡稱鑑輔會）鑑定通過，取得提早入學資格證明書之未足齡兒童，若有轉學至本市就讀之需求，可由家長向本局特殊教育科提出申請，並提供提早入學資格證明書，由本市鑑輔會審議通過後，可依轉學程序申請轉入本市國小就讀。
 - （三）申請轉入「臺北市公立國民中小學學區劃分辦法」第三條所定大學區制學校之學生超過額滿標準時，應以設籍基本學區者優先轉入。
 - （四）特殊兒童之轉學依本市鑑輔會之決議辦理。
 - （五）大陸人民或外籍人士身分之學生，可檢附戶口名簿（或護照及居留證）逕向所屬學區之學校申請就讀（附表二）；香港、澳門居民學齡子女得依「香港澳門居民來臺就學辦法」辦理。
 - （六）赴大陸或國外就學之學生，應辦理轉出，其學籍依「臺北市國民中小學學生學籍管理辦法」辦理；未辦理轉出者，依中途輟學通報處理。學生回國後，依規定檢附戶口名簿，向其戶籍所在地學區之學校申請依學齡編入相當學齡或學齡以

下之年級就讀，如該校該年級額滿，則比照額滿學校轉學方式辦理。

(七) 僑生回國就學，應依「僑生回國就學及輔導辦法」，向僑務委員會提出申請。

(八) 非設籍本市之原住民學生，家長得檢具於本市之雇用證明或居住事實之文件，向工作地或實際居住所在地所屬學區之學校申請轉入，但額滿學校除外。

(九) 未申報戶籍之學齡學生，仍應依其出生證明、居住地址等資料，同意其就學，再補辦戶籍，並轉知戶政機關予以協辦。

(十) 為照顧身心障礙學生，其兄弟姊妹之轉入得由父母或監護人向教育局提出申請，經核定後得免遷戶籍就讀同一所學校。

六、國民小學每班學生人數以教育局每學年度訂定之基準為原則。每班平均人數達上開基準之上限時，得宣布該年級額滿，額滿後不收轉學生。但為維護學生受教權益，鄰近學校如同時額滿，必要時，該額滿年級每班學生人數得逾上開基準之上限。

大學區制學校之學生，每班以不超過教育局每學年訂定之基準為原則。必要時每班人數得超過上開之基準，其餘學生協助轉介至其他大學區制學校或原學區學校就讀。

班級內安置身心障礙學生，依鑑輔會核定班級減少人數之結果編班，編班後，每班學生人數以不超過第一項基準之上限為原則。

前列各款人數標準，得由本局配合教育部政策調降之。

七、學校各年級如額滿，應檢附該年級學生人數、班級平均人數、普通班安置身心障礙學生依鑑輔會核定班級減少人數及建議改分發學校，報本局核准，以每學年報核一次為原則，並於九月三十日前報核，如於學期中額滿，可專案報核。

本局核准各年級之額滿後，學校應公告周知。

八、各校經本局核准該年級為額滿時，如有學生申請轉入，應主動協助推薦其至改分發學校就讀，並填發「額滿學校轉介單」(附表三)交與家長，持往改分發學校報到，改分發學校除已經教育局核准宣布額滿之外，不得拒收學生。

學生之兄弟姊妹已就讀改分發學校，為方便兄弟姊妹互相照顧，其父母或監護人得向學校提出申請，免遷戶籍轉學至改分發學校，免受改分發學校額滿之限制。

九、額滿學校有缺額時，應依出現缺額當日前，家長已申請登記之結果為準，並依下列各款錄取原則之先後順序遞補至班級編制基準人數：

(一) 學校現職編制內教職員工之子女欲隨父、母或監護人就讀本校者。

(二) 依政府派赴國外工作人員子女返國入學辦法或僑生回國就學及輔導辦法申請入學之學齡兒童。

(三) 符合「臺北市原住民婦女扶助自治條例」第三條規定，經臺北市政府原住民事務委員會核發證明文件之子女，並有居住事實者。

(四) 父、母或法定監護人持有臺北市政府社會局開立之當年度低收入戶證明之子女，並有居住事實者。

(五) 如申請登記學生符合轉學資格之人數多於缺額人數時，申請學生與其父母或監護人共同設籍同址在額滿學校學區內，非寄居身分並有居住事實，持有下列證明文件之一者，以學生設籍之先後依序錄取：

1. 學生之二親等內直系血親或監護人之同址坐落學區內房屋所有權狀證明。
2. 坐落學區內房屋，經公證之房屋租賃契約證明，並提供足以證明居住事實之水費及電費收據。
3. 原額滿學校改分發之學生，如遇都市更新事業計畫或都市危險及老舊建築物重建計畫，請檢附核定公文、核定版都市更新事業計畫書或核定版重建計畫書及戶口名簿供學校審查，申請追溯設籍日期。比照「臺北市公立國民小學新生分發及入學辦法」辦理。

(六) 依前五款順序遞補錄取後，學校仍有缺額時，再依學生設籍先後錄取至額滿為止。

各校受理申請轉學登記時間以每一學年度為登記單位，新學年度開始時應重新辦理登記。

十、額滿學校應隨時接受家長之申請登記，不得拒絕，在登記完竣後，應告知錄取原則，並將書面資料交與家長以備遞補因學生轉出或其他原因而出現之缺額。但新生經完成新生分發額滿後不再接受登記，出現缺額時應俟寒假始接受登記。額滿學校在出現缺額時，學校應盡通知遞補之義務。

十一、學生保護個案之轉學，不受額滿學校之限制，惟教育局應將額滿學校名單函知臺北市政府社會局，並請該局轉知相關機構，儘量避免轉介額滿學校，其安置方式由社會局或社會局委託認可授權之民間專業單位以公文通知學校協助辦理轉學。

遭受家庭暴力之受害人，其就學中子女隨被害一方離家時，得由被害一方出具向警政或社政機關報案之證明文件，不受額滿學校限制，得向暫住所在地學校申請不轉學、不轉戶籍方式暫時就讀，並向原就讀學校請假，暫時就讀、請假期間最長以三個月為限。暫時就讀期間學業成績之計算，由暫時就讀學校與原就讀學校協調之。

十二、各校如發現學生之戶籍已遷至該校學區外，應即請其轉學至戶籍所在地之學校。

十三、普通班學生如學習適應不良，為提昇學生學習興趣、能力及信心，家長希學生重讀該年級，得經各校召開編班委員會，備妥家長同意書及會議紀錄函報本局同意後重讀該年級。

轉學生家長申請編入學齡以下就讀時，由學校編班委員會考量學生能力、年齡編入適當年級就讀。學校應備妥家長同意書及會議紀錄函報本局備查。

十四、中途輟學之學生，其學籍應保留至年滿十五歲之該學年度七月三十一日為止。

十五、本局對於整併及重新改建學校之個案，得視情形另行公告協助學生轉學之作業方式。

臺北市國民小學學生轉學證明申請書

臺北市 區 國民小學學生轉出證明申請書

學生姓名		性別		申請日期	
原就讀年班	年班	座號		父母/監護 人簽章 <input type="checkbox"/> 父 <input type="checkbox"/> 母 <input type="checkbox"/> _____	
身分證字號					
學號					<input type="checkbox"/> 父 <input type="checkbox"/> 母 <input type="checkbox"/> _____
申請人連絡電話	(0)	(H)		聯絡人電子信箱	
轉出原因	<input type="checkbox"/> 出國				
	<input type="checkbox"/> 公立學校藝能班/自學團體：()				
	<input type="checkbox"/> 就讀私立學校				
	<input type="checkbox"/> 隨父母就讀				
	<input type="checkbox"/> 就讀大學區學校				
	<input type="checkbox"/> 就讀共同學區學校(須設籍臺北市)				
	<input type="checkbox"/> 新址： 縣(市) 市區鄉鎮 里(村) 鄰 路(街) 段 巷 弄 號 樓之				
級任	健康中心			教務處	

※本單請由申請人於轉出三日內持往遷入學校報到，逾期由學校通報中輟。

※請原就讀學校事先登記校名，本表由級任老師確認並實施機會教育後發予家長，持往轉入之學校。

※學校應主動告知家長相關強迫入學條例之規定，並告知學童學籍資料之處理程序，俾利家長瞭解轉學應注意事項。

附表二

臺北市 學年度外僑（外籍）國小適齡兒童入學申請書

學童姓名		出生日期		民國 年 月 日	
性別		出生地		國籍別	
居留證核發日		民國 年 月 日		居留期限 至民國 年 月 日	
居留證編號		申請學校			
居留地址		區 里 鄰 段 巷 弄 號 樓之 路(街)			
父母 (監護人) 姓名	(父)	父母 (監護人) 出生日期	民國 年 月 日		
	(母)		民國 年 月 日		
父母 (監護人) 國籍別	(父)	父母 (監護人) 居留證編號 (身分證統一 編號)			
	(母)				
父母 (監護人) 居留證核發日	民國 年 月 日		父母 (監護人) 居留期限	至民國 年 月 日	
	民國 年 月 日			至民國 年 月 日	
父母 (監護人) 居留地址	<input type="checkbox"/> 同學童 區 里 鄰 路 段 巷 弄 號 樓之 街				
申請人： 電話1： 電話2： E-mail： 申請日期：中華民國 年 月 日					

備註：1. 外籍（外僑）學童申請本市額滿國民小學時，應備學童之護照及居留證、學童依親對象之戶口名簿等資料之正本與影本申請，並一律採認學童同地址居留證核發日期作為排序標準。2. 惟外籍學童家長倘提供相關資料足以證明居留證換發前地址未更動，則得採認學童前一次之居留證核發日期。（可至移民署申請外國人居留證明書，上面會列出各地址居留起迄日）

額滿學校轉介單

臺北市 區 國民小學額滿學校轉介單(存根聯)

本校業奉臺北市政府教育局 年 月 日北市教國字第

號函核定 年級額滿，依規定不再受理入(轉)申請。

茲轉介 年級學生 至貴校就讀，敬請貴校惠予協助辦理
入(轉)學事宜。

此 請

國民小學

承辦人：

教務主任：

校長：

臺北市 區 國民小學額滿學校轉介單(證明聯)

本校業奉臺北市政府教育局 年 月 日北市教國字第

號函核定 年級額滿，依規定不再受理入(轉)申請。

茲轉介 年級學生 至貴校就讀，敬請貴校惠予協助辦理
入(轉)學事宜。

此 請

國民小學

承辦人：

教務主任：

校長：

二、臺北市國民小學常態編班補充規定(民國 110 年 9 月 9 日修正)

- 一、本補充規定依國民小學及國民中學常態編班及分組學習準則第十三條規定訂定之。
- 二、除一年級新生應編班外，其他各年級維持原有編班，但得於三年級、五年級或另有增減班情形時重新編班。
- 三、臺北市國民小學（以下簡稱學校）之編班應本下列原則辦理：
 - (一) 公平、公正、公開。
 - (二) 常態編班。
 - (三) 男女合班。
 - (四) 各班級間學生數及班級內男女學生人數均衡。
 - (五) 照護身心障礙學生學習之需求。
 - (六) 兼顧學習適應困難特殊個案之需求。
- 四、學校應成立編班委員會，由校長、相關處室主任、組長、教師（會）代表及家長會代表共同組成，由校長擔任召集人兼主席，負責籌劃及執行有關編班事宜。
- 五、學校編班委員會任務如下：
 - (一) 決定編班（含調整班級及增減班）時程、地點與方式，並執行編班作業。
 - (二) 執行臺北市特殊教育學生鑑定及就學輔導會（以下簡稱鑑輔會）決議之身心障礙學生編班事宜。
 - (三) 決定個案學生編班方式。
 - (四) 公告學生編班名冊。
 - (五) 執行導師抽籤作業。
- 六、學校辦理編班作業前，執行事項如下：
 - (一) 編班前七日，於學校網頁及公布欄公告編班時間、地點，通知家長到場參觀，並函請臺北市政府教育局（以下簡稱教育局）派員到校督導。
 - (二) 召開特殊教育推行委員會（以下簡稱特推會）：應召開身心障礙學生之安置、轉銜會議，優先安排適當教師擔任其導師，並依鑑輔會之建議減少班級人數名額，送請編班委員會辦理。
 - (三) 召開個案會議：應針對學習適應困難特殊個案，由輔導室召開個案會議，並將建議事項送交編班委員會參考。

臺北市政府教育局（以下簡稱教育局）應調查各校編班日期，並依國民小學及國民中學常態編班及分組學習準則第六條，派員到校督導。
- 七、學校編班方式如下：
 - (一) 一年級新生之編班，得採公開抽籤方式，或採電腦亂數方式為依據，分配就讀班級。
 - (二) 三年級、五年級學生，或另有增減班情形時，得採學業成績再依成績高低順序以 S 型排列，或採公開抽籤方式，或採電腦亂數方式為依據，分配就讀班級。
 - (三) 特殊需求學生之編班作業
 1. 身心障礙學生依特推會之決議，優先編定導師。

2. 兄弟姊妹在同一年級之學生依學生家長意願，可同班或不同班，但不得指定班級。
3. 學習適應困難特殊個案，參考個案會議之建議，經編班委員會認定後，得避免編在同一班，惟不得指定班級。
4. 教師子女不得編入教師本人擔任導師之班級；惟特殊情況，專案報教育局核定者，不在此限。

前項第一、二款，編班後補報到之新生或轉學生，依不同時間點，分別處理，方式如下：

- (一) 開學前：由教務處就全數補報到新生或轉學生於開學前一個工作天辦理一次公開抽籤分配就讀班級。
- (二) 學期中：以編入學生數較少之班級為優先考量；如班級學生數相同時，再考量性別之不同，以編入性別比例較不均衡之班級為原則。

八、學校編班作業完成後，應立即將學生編班名冊（含就讀班級及姓名）於校內公告至少十五日，並自公告日起七日內以公開抽籤方式編配導師，抽籤時應邀請學校教師會代表（無教師會者，由年級教師代表）及學生家長會代表出席。

九、學生經編班確定，不得調整就讀班級。如因教育輔導需要或其他特殊原因，需要調整就讀班級者，依下列程序辦理：

- (一) 學生家長應以書面詳細述明理由，向教務處提出調班申請；但不得指定轉入班級。學生家長無法提出書面而以口頭提出時，經學校作成書面紀錄，家長確認簽名或蓋章後，視為提出書面申請。
- (二) 教務處受理後，應協調輔導室指派輔導教師瞭解及妥善輔導。經輔導教師瞭解、溝通及輔導確實無法解決者，召開個案會議後，提交編班委員會研議。
- (三) 編班委員會之議程得由輔導教師、原班導師報告處理情形後，提請編班委員會於一個月內審議，並研議相關配合措施。
- (四) 學校受理有關性別平等、霸凌、體罰事件，進入調查程序後，教務處應考量學生狀況，指定暫時調入同學年或同年段之班級就讀。學校於事件調查完成後應於三天內召開編班委員會審議調班。
- (五) 如獲同意調班，得由教務處視各班人數多寡，編入人數較少班級或適合輔導該個案學生之教師班級，必要時可召開編班委員會，邀請擬轉入班級導師參與會議，妥適安置學生。
- (六) 編班委員會決議後，由教務處通知學生及家長。

十、學生因故辦理轉出後再轉入時，基於考量學生適應環境能力，優先轉入原班。

十一、學校應將編班作業及導師編配過程之學業成績、電腦亂數表、導師抽籤及編班結果等相關資料妥為保存至少三年，以備查考。

十二、學校得依本補充規定另訂作業計畫辦理之。

十三、臺北市轄區之國立國民小學適用本補充規定。

參、私立國民小學暨附設幼兒園招生注意要點與相關資料

一、臺北市 114 學年度私立國民中小學暨附設幼兒園招生實施計畫

一、臺北市政府教育局（以下簡稱本局）為協助本市私立國民中小學及附設幼兒園（以下簡稱各校）招生，尊重家長教育選擇權，提昇教學品質，特訂定本計畫。

二、各校招生，應本教育機會均等、國民教育健全發展及發展各校辦學特色之原則，以自由登記免試入學方式辦理，不得採用測驗、口試或任何類似考試、審查成績之方式進行招生。

各校招收重點發展特色項目學生可另訂招生方式，惟不得以智力測驗、學業成就測驗、生活營或任何類似考試、審查成績等形式辦理。

私立高級中等學校違反前項規定，以考試或甄選等篩選方式進入其國中部、國小部之學生，經本局查證屬實者，自下一學年度起，依高級中等教育法第三十五條第三項第三款核定直升名額依其違規人數比率扣減。私立國民中（小）學則依私立學校法第五十五條規定議處。

三、各校應依本計畫之規定成立招生委員會，辦理新生申請入學登記事宜，必要時得聯合或委託招生。

四、各校招生範圍應以臺北市（以下簡稱本市）為原則，並由學校依據核定班級數先行公布招生名額，再由新生自由登記，如登記人數超過招生名額時，採抽籤方式決定。

各校113學年度登記入學學生數未達本局核定招生名額之百分之八十者，得專案報請本局同意後，於114學年度招收外縣市學生，藝術才能班之招生得比照辦理。

五、申請入學登記之學生以設籍本市為原則，需經父母或法定監護人同意並符合下列資格之一：

- （一）國中：國小當屆畢業生。
- （二）國小：當年度之適齡兒童，即當年度九月一日滿六足歲者。
- （三）幼兒園：以當年度九月一日滿二至五足歲者。
- （四）符合強迫入學條例申請暫緩入學之兒童。

六、學生申請入學登記時，應繳驗畢業證書（申請入國民小學及幼兒園免繳）及戶口名簿（華裔外籍學生繳驗外僑居留證）。各校應於畢業證書（國民小學及幼兒園為戶口名簿）背面加蓋戳記。

七、各校辦理招生時，得向申請入學登記之學生酌收登記費新臺幣二百元。

八、申請入學登記，每生以登記一校為限，違反規定者，撤銷其錄取資格。申請學生符合入學資格並在限期內檢齊文件依照規定辦理者，學校不得以任何理由拒絕受理。

各校聯合或委託招生時，申請入學登記以聯合或委託招生校數內為限。

- 九、各校辦理申請入學登記及抽籤，正取學生應依核准之班級人數錄取，並繼續抽出備取生及未錄取學生。正取學生未依限期報到時，由備取生（以一學年度為限）依據備取次序遞補。
- 十、各校辦理抽籤、榜示及公告應依下列方式辦理：
- （一）抽籤箱應於登記日前備妥。登記當日，由學校有關人員當眾查驗彌封後，放置適當場所。
 - （二）設置登記窗口，並派員負責核對登記卡，符合資格者，即將抽籤卡撕開捲成條狀後投入籤箱。
 - （三）登記之學生若為雙胞胎或多胞胎，由家長決定一人一籤或二人、多人一籤，並請家長簽章認可。
 - （四）登記時間截止時，將新生登記名冊公布，並請家長及有關人員到達抽籤場所，當眾公開抽籤。抽籤人選由學校人員臨時指定。
 - （五）抽出之籤卡由抽籤人交由學校人員當眾唱出編號、姓名後，並將中籤號碼姓名榜示。
 - （六）額滿後，繼續抽出備取生及未錄取生，均由學校人員當眾唱出編號、姓名，並將編號、姓名公告及列冊編號。
 - （七）錄取名單應即公告並通知錄取學生，公告上應敘明報到日期、時間及本局核定之各項收費標準（註明核定文號）。
 - （八）全部抽籤完畢後，應於當日將登記、錄取、備取人數及未錄取人數傳真至本局。
 - （九）繕造錄取名冊三份，加蓋學校印信，其中一份於招生三日內送交本局，一份即公布於適當場所，一份存校備查。
 - （十）各校辦理招生登記抽籤，必要時本局得派員赴校輔導。
 - （十一）登記卡、籤卡及錄取名冊應妥為保存以備查察。
- 十一、各校辦理招生，每學年度以一次為原則。但第一次申請入學登記之學生人數未足額時，得再自行辦理登記至額滿為止。
- 十二、各私立國民中、小學應將入學通知書彙整後，註明已就讀學校，函送原分發之公立國民中、小學。
- 十三、各校招生人數，114學年度國民中學每班新生人數為四十五人；114學年度國民小學每班新生人數為四十二人。學雜費收費事宜應依本市公私立各級學校114學年度第一學期雜費及代收代辦費等收費標準及臺北市公私立國民小學及國民中學雜費及代收代辦費收支辦法辦理。
- 幼兒園三到五歲幼兒班級每班人數為三十人，二歲班級人數為十六人。學費、雜費、代辦費及代收費應依臺北市教保服務機構收退費辦法辦理。
- 十四、各校各年級得隨時接受學生申請轉學登記，但附設幼兒園不適用轉學規定。新生轉學，其入學次序排於備取生之後，無備取生遞補之學校，應於九月一日開學後即接受轉學登記，不得拒絕。在登記完成後，各校應告知家長

登記序號，據登記名冊依序遞補至班級編制標準人數額滿為止。

十五、各校應盡通知備取生、轉學生遞補之義務，並附證明或詳述通知情形，併同遞補名冊報本局核定。

前項遞補名冊應於學生辦理轉學後一個月內，報本局核定。

十六、設有國小部之私立國民中學及設有幼兒園之私立國民小學，得在核定班級數內，就各該校（園）應屆畢業生（限報備有案者），優先辦理直升國中部及國小部，並繕造直升名冊三份報本局核定。辦理直升後，如仍有缺額，其缺額部分得經核准後辦理招生。辦理直升時，如人數超過核定班級數內學生人數時，各校應根據公平、公正、合理原則，擬具實施辦法，陳報本局核准後實施。學校應將准否直升之情形通知學生，不得影響學生前往他校申請登記之權利。

十七、各校創辦人、現任董事、經核備之董事會秘書、辦事員及專任教職員工、代理教師之直系血親符合入學、轉學資格者，得於所服務之學校招生名額內申請優先入學，各校並應繕造名冊三份報經本局核定。

十八、學校重點發展特色項目之學生、兄弟姊妹就讀同一學校同一校區需求，至多以占各校招生總名額之百分之五十為限，其中學校招收重點發展特色項目之學生不得低於百分之十。

前項學生名冊，各校應檢附相關證明文件後，於期限內報本局核定。

十九、各私立國民中小學設有特殊班級、實驗班級者，其招生辦法應比照公立學校報請本局核准後辦理，其名額應以公立學校特殊班級、實驗班級招生人數標準為準。

私立國民中小學之特殊班級、實驗班級，其班級數含在各校核定總班級數內。

二十、各校各學年度之招生工作進度表，由本局定之。

二十一、各校應依本計畫訂定招生辦法，報本局核定並公告於各校網站及門首後據以實施。

前項招生辦法應包括招生對象、招生名額（含正取生、備取生、優先入學、學校重點發展特色之學生等名額）、學校重點發展特色計畫、登記及抽籤日期、登記手續、收費項目及額度、報到日期、缺額遞補、開學日期及其他事項，招生辦法格式如附件所示。

二十二、本計畫所需下列書表格式，由本局定之。

臺北市 114 學年度私立國民中小學暨幼兒園招生辦法

一、學校全名

二、依據：臺北市 114 學年度私立國民中小學暨附設幼兒園招生實施計畫第 21 點。

三、招生對象

四、招生名額

核定班級數：

核定總招生人數：

(一) 優先入學 (含報到截止日，載明未依限報到者，喪失優先入學資格)

1. 兄弟姊妹同校人數：

2. 教職員工子女人數：

3. 直升人數：

(註：其他依臺北市 114 學年度私立國民中小學暨附設幼兒園招生實施計畫第 17 點所列優先入學身分請自行增列)

(二) 學校重點發展特色人數：

(三) 抽籤入學人數：

(四) 備取人數：

五、學校重點發展特色辦理方式

(一) 理念與目標

(二) 特色教學實施方式

(三) 招生方式 (含招生日期)

(四) 家長登記方式

(五) 錄取方式

六、登記日期

七、抽籤日期

八、登記手續

九、報到

(一) 報到日期

(二) 報到地點

(三) 注意事項

十、缺額遞補方式

十一、收費項目及額度

十二、編班方式（請各校依據教育部頒定之「國民小學及國民中學常態編班及分組學習準則」及「臺北市國民中學常態編班及分組學習補充規定」辦理）

二、臺北市 114 學年度私立國民中小學暨附設幼兒園招生工作進度表

(一)私立國民中小學部分

日期	起訖時間	工作概要
1/3(五)前		本局函發「114 學年度私立國民中小學暨附設幼兒園招生相關事宜會議紀錄」、本局函請各校填寫「臺北市 114 學年度私立國民中小學新生招生計畫表」及「臺北市 114 學年度私立國民中小學新生入學登記卡統計表」。
1/10(五)前		填寫「臺北市私立國民中小學新生招生計畫表」報教育局核定班級數，填寫「臺北市 114 學年度私立國民中小學新生入學登記卡統計表」。
1/17(五)前		核定本市各私立國民中小學新生招生班級數。
		本局發文各校函報招生辦法。
2/11(二)前		各校函報招生辦法。
2/21(五)前		將私立國民中小學招生辦法公告於各校網站及門首。
國中 2/25(二)		辦理優先入學，並將優先入學名冊報局核備。 一、幼兒園直升國小、國小直升國中名冊繕造3份。 二、創辦人、現任董事、經核備之董事會秘書、辦事員及專任教職員工、代理教師之直系血親優先入學學生名冊繕造3份。 三、兄弟姊妹就讀同一學校名冊繕造3份。
3/7(五)前		各校派員領取新生抽籤卡。
3/28(五)前		國小應屆畢業生名冊 3 份分別報區公所及本局核定。
小學 4/23 (三)		辦理優先入學，並將優先入學名冊報局核備。 一、幼兒園直升國小、國小直升國中名冊繕造3份。 二、創辦人、現任董事、經核備之董事會秘書、辦事員及專任教職員工、代理教師之直系血親優先入學學生名冊繕造3份。 三、兄弟姊妹就讀同一學校名冊繕造 3 份。
5/2(五)前		辦理特色招生，並將特色招生名冊報局核備。 *學校重點發展特色項目之學生、兄弟姊妹就讀同一學校相同教育階段需求之學生名冊繕造3份，本項入學之學生，其人數合計至多以占各校招生總名額之百分之50為限。
小學 5/20 (二) 國中 5/26(一)	8:00~14:00	私立國民中小學新生入學登記。

日期	起訖時間	工作概要
小學 5/20 (二) 國中 5/26(一)	14:10~抽完 全部籤卡止	<p>私立國民中小學新生入學抽籤：</p> <p>一、私立國民中小學新生入學登記統一辦理抽籤至抽完全部籤卡止，並公布錄取、備取及未錄取名單(可針對備取生名單作調查是否願意在開學後出現缺額時，依備取生序遞補)。</p> <p>二、各校繕造錄取名冊 3 份，加蓋印信，1 份於當日送交本局，1 份即公佈於適當場所，1 份存校備查。</p>
小學 5/21 (三) 國中 5/27(二)	8:00~12:00	私立國民中小學新生報到。
小學 6/13(五)前 國中 6/20(五)前		各私立國民中、小學應將入學通知書彙整後，註明已就讀學校，儘速函送原分發之公立國民中、小學，俾其核對學區內新生名冊。
7/31 (四) 後		本市各私立國民中小學暨附設幼兒園「各年級」得隨時接受學生申請轉學登記，但「新生」轉學部分，其入學次序仍排於「備取生」之後，無備取生遞補之學校，應於開學即接受轉學登記，不得拒絕。並在登記完成後，告知家長登記序號，據登記名冊依序遞補至班級編制標準人數額滿為止。
9/30 (二)		新生學籍報本局查核。

(二)私立幼兒園部分

日期	工作概要
1/10(五)	填寫「臺北市私立幼兒園新生招生計畫表」報教育局核定班級數，填寫新生入學登記卡調查表。
2/8(六)前	各校函報學校招生實施辦法。
2/21(五)前	將私立幼兒園招生辦法公告於各校網站及門首。
3/7(五)至 3/21 (五)	一、各校派員領取新生抽籤卡。 二、應屆畢業生名冊 3 份報本局核定。
3/17(一)至 4/11(五)	辦理優先入學，並報本局核備： 一、創辦人、現任董事、經核備之董事會秘書、辦事員及專任教職員工、代理教師之直系血親優先入學學生名冊繕造3份。 二、學校重點發展特色項目之學生、兄弟姊妹就讀同一學校同一校區需求之學生名冊繕造3份，本項入學之學生，其人數合計至多以佔各校招生總名額百分之五十為限。 三、招生工作人員編排及場地、用具準備。
4/11(五)至 6/27(五)	私立幼兒園新生入學登記。 一、私立幼兒園新生入學登記統一辦理抽籤至抽完全部籤卡為止，並公布錄取、備取及未錄取名單(可針對備取生名單作調查是否願意在開學後出現缺額時，依備取生序遞補)。 二、各校繕造錄取名冊 3 份，加蓋印信，1 份於當日送交本局，1 份即公布於適當場所，1 份存校備查。
9/30 (二)	新生學籍報本局查核。

三、臺北市 114 學年度私立國民小學一覽表

編號	校名	地址	電話	傳真
1	臺北市私立再興國民小學	臺北市文山區興隆路四段 2 號	2937-1118	2936-4416
2	臺北市私立新民國民小學	臺北市大安區辛亥路一段 113 號	2363-0450	2362-5331
3	臺北市私立光仁國民小學	臺北市萬華區萬大路 423 巷 15 號	2303-2874	2332-3445
4	靜心學校財團法人臺北市私立靜心高級中等學校附設國小部	臺北市文山區興隆路二段 46 號	2932-3118	8931-8012
5	臺北市私立中山國民小學	臺北市文山區木柵路一段 292 號	2936-0935	2936-6866
6	華興學校財團法人臺北市私立華興高級中等學校附設小學部	臺北市士林區仰德大道一段 101 號	2831-6834	2832-5949
7	臺北市私立薇閣國民小學	臺北市北投區育仁路 106 號	2891-2668	2894-7665
8	奎山學校財團法人臺北市奎山實驗高級中等學校附設小學部	臺北市北投區明德路 200 號	2821-2009	2820-5790
9	臺北市私立立人國際國民中小學	臺北市大安區安和路二段 99 號	2736-1388	2735-3517
10	臺北市私立復興實驗高級中學附設小學部	臺北市大安區敦化南路一段 262 號	2771-5859	8771-5586
11	臺北市私立育達高級中等學校附設國小部	臺北市松山區寧安街 12 號	2570-6767	2578-4779
12	臺北市私立泰北高級中等學校附設國小部	臺北市士林區福林路 240 號	2882-5560	2882-5052

肆、臺北市非學校型態實驗教育之辦法及相關申請表件

一、高級中等以下教育階段非學校型態實驗教育實施條例

(民國 107 年 1 月 31 日修正)

- 第 1 條 為保障學生學習權及家長教育選擇權，提供學校型態以外之其他教育方式及內容，落實教育基本法第八條第三項及第十三條規定，特制定本條例。
- 第 2 條 本條例所稱主管機關：在中央為教育部；在直轄市為直轄市政府；在縣（市）為縣（市）政府。
- 第 3 條 本條例所稱非學校型態實驗教育（以下簡稱實驗教育），指學校教育以外，非以營利為目的，採用實驗課程，以培養德、智、體、群、美五育均衡發展之健全國民為目的所辦理之教育。
具有國民小學、國民中學或高級中等學校入學資格者，得依本條例規定參與各該教育階段實驗教育；參與實驗教育者，視同各教育階段學校之學生。
依本條例規定參與國民教育階段實驗教育之學生，視同接受同一教育階段之學校教育，不受強迫入學條例之規範。
- 第 4 條 實驗教育應依下列方式辦理：
一、個人實驗教育：指為學生個人，在家庭或其他場所實施之實驗教育。
二、團體實驗教育：指為三人以上學生，於共同時間及場所實施之實驗教育。
三、機構實驗教育：指由學校財團法人以外之非營利法人（以下簡稱非營利法人）設立之機構，以實驗課程為主要目的，在固定場所實施之實驗教育。
前項第二款團體實驗教育學生總人數，以三十人為限。
第一項第三款機構實驗教育，每班學生人數不得超過二十五人，國民教育階段學生總人數不得超過二百五十人，高級中等教育階段學生總人數不得超過一百二十五人，且生師比不得高於十比一，並不得以學生之認知測驗結果或學校成績評量紀錄作為入學標準。
- 第 5 條 申請辦理實驗教育之方式及程序如下：
一、個人實驗教育：由學生之法定代理人，向戶籍所在地直轄市、縣（市）主管機關提出。但學生已成年者，由其本人提出。
二、團體實驗教育：由學生之法定代理人，共同或推派一人為代表，向團體成員設籍占最多數者之直轄市、縣（市）主管機關提出。但學生已成年者，由其本人，共同或推派一人為代表提出。
三、機構實驗教育：由非營利法人之代表人，向擬設實驗教育機構所在地直轄市、縣（市）主管機關提出。
直轄市、縣（市）主管機關應於每年二月底前，將申請辦理實驗教育之相關資訊，公告於其網頁上。
- 第 6 條 前條申請人應填具申請書，並檢附實驗教育計畫，至遲於每年四月三十日或十月三十一日前提出申請。
前項申請書及實驗教育計畫，應分別載明下列事項：
一、申請書：申請人、聯絡方式、實驗教育之對象及期程。
二、實驗教育計畫：實驗教育之名稱、目的、方式、內容（包括課程所屬

類型與教學、學習評量及預定使用學校設施、設備項目；身心障礙學生使用設施之需求，應予載明)、預期成效、計畫主持人及參與實驗教育人員之相關資料。

申請辦理團體實驗教育者，除前項所定資料外，並應檢附下列資料：

- 一、教學資源相關資料。
- 二、教學場地同意使用證明文件。
- 三、學生名冊。
- 四、計畫經費來源及財務規劃。
- 五、由申請人推派之代表提出申請者，應檢附其他申請人同意參與實驗教育之聲明書。

申請辦理機構實驗教育者，除第二項所定資料外，並應檢附下列資料：

- 一、法人及擬聘實驗教育機構負責人之相關資料。
- 二、實驗教育機構名稱。
- 三、實驗教育機構地址及位置略圖。
- 四、實驗教育理念。
- 五、教學資源及師資之相關資料。
- 六、教學場地同意使用證明文件。
- 七、計畫經費來源、財務規劃及收、退費規定。

實驗教育計畫期程，應配合學校學期時間；國民小學教育階段最長為六年，國民中學教育階段最長為三年，高級中等教育階段最長為三年。

前項高級中等教育階段實驗教育計畫期程，必要時得申請延長，以一次為限，其期間最長為二年。但學生因身心障礙、懷孕、分娩或撫育三歲以下子女而申請延長者，其期間最長為四年。

完成國民教育階段實驗教育之學生，不得重行依本條例規定申請參與同一教育階段之實驗教育。

實驗教育計畫有變更之必要時，申請人應檢具變更後之實驗教育計畫，向直轄市、縣(市)主管機關申請許可。但團體實驗教育之學生人數變更，其變更人數未達原核定學生數三分之一者，應將變更後之學生名冊報直轄市、縣(市)主管機關備查，免申請許可。

申請書或實驗教育計畫不合規定之程式者，應通知申請人於十五日內補正；屆期未補正者，得不予許可。

第 7 條 於固定場所辦理團體實驗教育及機構實驗教育者，應符合下列規定：

- 一、學生學習活動室內場地使用面積，每人不得少於一點五平方公尺，其面積不包括室內走廊及樓梯；機構實驗教育除應符合室內場地使用面積規定外，學生學習活動室外面積，每人不得少於三平方公尺，但機構實驗教育每人之樓地板總面積高於四平方公尺者，不在此限。
- 二、教學場地，以地面以上一層至五層樓為原則。
- 三、建築物應符合 D-5 使用組別及建築相關法令規定。但符合本款規定有困難或因教學型態有實際需求者，得專案報直轄市、縣(市)主管機關許可後，依許可內容辦理之，其許可使用類組，由中央主管機關另行公告之。
- 四、教學場地應符合消防安全規定，總樓地板面積二百平方公尺以上者，應指派防火管理人。

辦理團體實驗教育及機構實驗教育者，得依法申請使用公立學校之間置空間，或經學校財團法人依法同意租、借私立學校之空餘空間；並不受前項

第三款建築物使用組別之限制。

各該主管機關為鼓勵非學校型態實驗教育之實施，得將公有之都市計畫學校用地或閒置之校地校舍，依相關法令提供團體實驗教育或機構實驗教育使用或租用。

第 8 條 實驗教育之理念，應以學生為中心，尊重學生之多元文化、信仰及多元智能，課程、教學、教材、教法或評量之規劃，應以引導學生適性學習為目標。

實驗教育之教學，應由實質具有與教學內容相關專長者擔任。

實驗教育機構負責人聘僱應經工作許可之外國人，從事學科、外國語文課程教學、師資養成、課程研發及活動推廣工作，得檢具相關文件，向中央主管機關申請許可。

前項外國人之教學資格、人數、每週從事相關工作時數、審查基準、申請許可、廢止許可、聘僱管理及其他相關事項之辦法，由中央主管機關定之。

依第三項規定聘僱之外國人，其他聘僱管理，依就業服務法有關從事該法第四十六條第一項第一款至第六款工作者之規定辦理；其停留、居留及永久居留，依入出國及移民法規定辦理。

實驗教育之課程與教學、學習領域及教材教法，應依直轄市、縣(市)主管機關許可之實驗教育計畫所定內容實施，不受課程綱要之限制；學生學習評量，應依該許可之實驗教育計畫所定評量方式實施。

第 9 條 機構實驗教育應維護學生基本人權，積極營造友善之教育環境，並遵守下列事項：

一、實施實驗教育，應事先徵得學生本人及其法定代理人之同意或載明於招生簡章中。

二、學生本人及其法定代理人申請退出實驗教育者，不得拒絕之。

三、學生不適應實驗教育時，應由機構提供必要之輔導，經評估確認仍不適應時，輔導其轉出。

四、學生本人或其法定代理人申請瞭解學生學習狀況或實驗教育結果，機構應予告知或提供資料。

五、無正當理由，不得於招生或教育過程中，使學生受差別待遇。

六、不得洩漏學生個人資料及其他隱私。

七、不得有虐待、疏忽照顧或其他傷害學生身心發展之行為。

八、不得為其他侵害學生人權之行為。

九、其他主管機關規定之事項。

高級中等學校對於前項第三款轉入之學生，應考量其特殊性，就原於實驗教育修習之學分，依相關規定從寬予以採認抵免。

第 10 條 直轄市、縣(市)主管機關為審議實驗教育之申請、變更、續辦及其他相關事項，應組成非學校型態實驗教育審議會(以下簡稱審議會)，並得依個人、團體或機構實驗教育之屬性，分組審議。

前項審議會置委員九人至二十一人，由直轄市、縣(市)主管機關就熟悉實驗教育之下列人員聘(派)兼之，其中第四款至第六款之委員人數合計不得少於委員總人數五分之二；任一性別委員人數不得少於委員總人數三分之一：

一、教育行政機關代表。

二、具有會計、財務金融、法律或教育專業之專家、學者。

三、校長及教師組織代表。

四、具有實驗教育經驗之校長或教學人員。

五、實驗教育家長代表、本人或子女曾接受實驗教育者。

六、實驗教育相關團體代表。

前項委員任期二年，其續聘以二次為限；每次聘任之委員中續聘之委員不得超過委員總數之三分之二。任期內出缺時，得補行聘（派）兼，其任期至原任期屆滿之日為止。

實驗教育計畫涉及原住民族實驗教育者，應增聘具原住民身分之委員一人至二人；其委員人數及任期，不受前二項規定之限制。

審議會主席，由委員互推產生。

審議會委員，均為無給職。

第 11 條 實驗教育之申請、變更、續辦或廢止許可，應經審議會之決議；審議會之決議，應有委員三分之二以上之出席，以出席委員過半數之同意行之。審議會開會時，屬個人實驗教育審議案件者，得邀請申請人列席陳述意見；屬團體實驗教育及機構實驗教育審議案件者，應邀請申請人或其推派提出申請之代表列席陳述意見；必要時，得邀請學生本人、設籍學校代表或學生之法定代理人列席。

第 12 條 審議會審議實驗教育計畫時，應考量下列因素：

一、保障學生學習權及落實家長教育選擇權。

二、計畫內容之合理性及可行性，並應符合第八條第一項規定。

三、預期成效。

前項實驗教育計畫為辦理團體實驗教育或機構實驗教育者，並應考量下列因素：

一、申請人、實驗教育機構負責人、計畫主持人與參與實驗教育人員之資格及專業能力。

二、計畫經費來源、財務規劃之健全性及收費規定之合理性。

三、授課時間安排之適當性。

第 13 條 申請辦理個人或團體實驗教育者，經審議會審議通過後，由直轄市、縣（市）主管機關許可辦理；申請辦理機構實驗教育者，經審議會審議通過後，由直轄市、縣（市）主管機關許可籌設實驗教育機構辦理之。

直轄市、縣（市）主管機關應自受理前項申請之日起算二個月內，作成許可與否之決定，必要時，得延長一個月，並通知申請人。

第 14 條 實驗教育機構之許可籌設期間，以一年為限；期間屆滿一個月前，得申請延長一年，並以一次為限。

申請人應於前項許可籌設期間屆滿前，檢具下列資料，向直轄市、縣（市）主管機關申請實驗教育機構之立案許可，並由該主管機關發給立案證書：

一、擬聘之教學人員與職員之名冊、學經歷證明及身分證明文件影本。

二、教學場地之建築物合法使用執照。但使用公立學校校舍者，免附。

三、前款建築物之所有權證明或租用、借用三年以上經公證之契約。但使用公立學校校舍者，免附。

前項許可立案之機構名稱，應為某某實驗教育機構，並冠以直轄市、縣（市）之名稱，不得以實驗學校為名。

實驗教育機構使用相同、近似或其他足以使一般民眾誤認為學校之名稱者，直轄市、縣（市）主管機關應令其變更之。

直轄市、縣（市）主管機關應就第二項立案許可之申請，自受理申請之日起算一個月內，作成許可與否之決定。申請人檢具之資料不合規定之程式者，應通知申請人於十五日內補正；屆期未補正者，得不予許可。

申請人於第一項許可籌設期間屆滿，仍未完成籌設，或其籌設活動涉有違法情事者，直轄市、縣（市）主管機關得廢止其籌設許可。

第 15 條 參與國民教育階段個人實驗教育之學生，其學籍設於原學區學校；參與團體實驗教育或機構實驗教育之學生，其學籍設於受理辦理實驗教育申請之直轄市、縣（市）主管機關指定之學校。

直轄市、縣（市）主管機關許可辦理國民教育階段實驗教育後，應通知前項學校辦理學籍相關事宜。

國民教育階段實驗教育之學生修業期滿成績及格者，由設籍學校發給畢業證書。

國民教育階段因故停止實驗教育之學生，應返回設籍學校、戶籍所在學區學校或其他公、私立學校就讀；違反者，依強迫入學條例處理。

國民教育階段實驗教育學生轉出、轉入之規定，由直轄市、縣（市）主管機關定之。

國民教育階段實驗教育之學生返回學校就讀時，學校應給予必要之協助及輔導。

國民教育階段實驗教育之學生參加需由學校推薦之各項競賽及活動，享有與其他學生相同之機會；設籍學校於學期初，應以書面提供家長相關競賽及活動資訊，屬臨時性競賽或活動者，學校得另行通知。

國民教育階段實驗教育之學生得平等參與各類競賽。

國民教育階段實驗教育之學生得申請使用設籍學校之設施、設備；其依規定應收費者，學校得減免之。

設籍學校得依國民教育階段實驗教育學生之實際需要，向學生收取代收或代辦費。

第 16 條 依本條例參與高級中等教育階段實驗教育之學生，擬同時取得高級中等學校學籍者，應依高級中等學校多元入學招生辦法之規定入學，並由其法定代理人就課程與教學之實施、成績之評量、校內活動之參與、學雜費之收取及其他有關實驗教育之事項，與該學校擬訂合作計畫，經學校報主管機關許可後進行合作。但學生已成年者，該合作計畫由其本人與學校擬訂。

前項學生修業期滿，依高級中等學校學生學習評量辦法或與學校之合作計畫所定評量方式評量；成績及格者，由設籍學校依高級中等教育法相關規定，發給畢業證書或修業證明書。

第 17 條 依本條例參與高級中等教育階段實驗教育之學生，未入學高級中等學校取得學籍者，得由其法定代理人就課程與教學之參與、成績之評量、校內活動之參加、費用收取及其他有關實驗教育之事項，與各類高級中等學校擬訂合作計畫，經學校報主管機關許可後進行合作。但學生已成年者，該合作計畫由其本人與學校擬訂。

第 18 條 依本條例參與高級中等教育階段實驗教育之學生，未入學高級中等學校取得學籍，得由辦理實驗教育之申請人造具參與實驗教育學生名冊，報請直轄市、縣（市）主管機關發給學生身分證明者，享有同一教育階段學校學生依法令所定之各項受教權益、福利及優惠措施，並據以平等參與各類競賽；其相關辦法，由中央主管機關定之。

- 第 19 條 依第十六條第一項規定取得學籍之學生，得依高級中等學校向學生收取費用辦法規定，向學校申請學費補助；依前二條規定未取得學籍之學生，得比照上開辦法有關私立學校學生之規定，依其實驗教育計畫內容，向直轄市、縣（市）主管機關申請核轉中央主管機關補助學費。
- 辦理團體實驗教育者，應公開其收取費用之項目、數額及用途，並向參與之學生及家長說明。
- 辦理機構實驗教育者，應於招生簡章載明每學年度向學生收取費用之項目、數額及用途，並於網路公告。
- 第 20 條 辦理個人實驗教育者，應於每學年度結束後二個月內，提出學生學習狀況報告書，為期三年以上之實驗計畫於計畫結束當學年應併提出實驗教育成果報告書，屬國民教育階段者，報直轄市、縣(市)主管機關備查；屬高級中等教育階段者，報直轄市、縣(市)主管機關核定。
- 辦理團體實驗教育及機構實驗教育者，應於每學年度結束後二個月內，為期三年以上之實驗計畫於計畫結束當學年應併提出實驗教育成果報告書，屬國民教育階段者，報直轄市、縣(市)主管機關備查；屬高級中等教育階段者，報直轄市、縣(市)主管機關核定。
- 參與高級中等教育階段實驗教育計畫總期程達一年半以上，且學習狀況報告書或年度報告書經核定者，直轄市、縣（市）主管機關應依申請，發給學生參與高級中等教育階段實驗教育證明。
- 辦理機構實驗教育者於依第二項規定提出年度報告書時，應同時提出該年度預算書及年度決算表，報直轄市、縣（市）主管機關備查。
- 第 21 條 直轄市、縣（市）主管機關應於每學年度邀集審議會委員或委託相關學術團體、專業機構辦理個人實驗教育及團體實驗教育之訪視；於訪視前，應公布訪視項目，訪視後，應公布訪視結果；必要時，並得請參與或辦理實驗教育之學生、家長、團體進行成果發表。
- 直轄市、縣（市）主管機關認有必要時，得請審議會指定委員攜帶證明文件，赴實驗教育機構進行訪視、調查，並得要求該機構之代表人或承辦人員提出報告或提供必要之文書資料及物品；或洽請有關機關協助執行。
- 前二項訪視結果不佳者，直轄市、縣（市）主管機關應予以輔導，並令辦理實驗教育者限期改善，屆期未改善者，經審議會審議通過後，廢止其辦理實驗教育之許可；訪視結果優良者，得作為許可續辦之參考。
- 第 22 條 直轄市、縣（市）主管機關應於機構實驗教育計畫期滿三個月前，對機構實驗教育辦理成效評鑑；經評鑑通過者，得依第六條第一項所定期限，檢具實驗教育計畫成果報告書及後續之實驗教育計畫，向直轄市、縣（市）主管機關申請續辦。但有情況急迫之特殊情形者，實驗教育計畫主持人得於評鑑通過前，向直轄市、縣（市）主管機關提出續辦之申請。
- 前項評鑑之實施期程、內容、程序、評鑑小組之組成、成員之資格、評鑑結果作成期限及評鑑結果之處理等相關事項之辦法，由中央主管機關定之。
- 第一項續辦之申請、審議及許可，準用申請辦理實驗教育之規定。
- 各級主管機關得編列預算，對實驗教育機構予以補助。中央主管機關應依直轄市、縣（市）政府財力級次予以補助，並應專款專用。
- 第 23 條 實驗教育之實施違反本條例或實驗教育計畫、經實驗教育評鑑結果辦理不善或有影響學生權益之情事者，直轄市、縣（市）主管機關應令其限期改善，屆期未改善者，經審議會審議通過後，廢止其辦理實驗教育之許

可。

第 24 條 直轄市、縣（市）主管機關對學生、家長、團體或機構於申請、參與或辦理實驗教育之過程中，應提供必要之協助及輔導。

第 25 條 直轄市、縣（市）政府應結合社政、警政、衛生、教育、司法、民政、新聞等機關或單位，協助團體、機構實驗教育者建構兒童及少年保護家庭暴力與性侵害事件協助通報、救援與保護服務網絡，並邀集團體、機構實驗教育者，定期參與聯繫會報，加強橫向聯繫機制，檢討及改進合作模式。

參與團體、機構實驗教育之學生有下列情形之一，依相關法規規定學校有通報義務者，該團體、機構應準用學校通報程序之規定協助辦理通報：

一、有強迫入學條例及國民中小學中途輟學學生通報及復學輔導辦法規定之應入學未入學或中途輟學。

二、有家庭暴力防治法規定之家庭暴力、性侵害犯罪防治法規定之性侵害犯罪、兒童及少年性剝削防制條例規定之兒童或少年性剝削、性別平等教育法規定之性侵害、性騷擾、性霸凌或人口販運防制法規定之人口販運。

三、有社會救助法規定之社會救助需要、兒童及少年福利與權益保障法規定之發展遲緩、家庭遭遇經濟、教養、婚姻、醫療等問題致有未獲適當照顧之虞，或同法第五十三條第一項各款規定情形之一。

四、為身心障礙者，有身心障礙者權益保障法第七十五條各款規定情形之一。

五、其他法規規定學校有通報義務。

直轄市、縣（市）政府應向團體、機構實驗教育者進行協助通報宣導及提供教育訓練，加強落實協助通報制度。

直轄市、縣（市）政府應針對協助通報事項訂定保護措施，並針對未盡協助通報案件之調查，加強處理。

協助通報人身分資料遭洩露致有安全之虞，直轄市、縣（市）政府應聯繫警察單位提供安全維護，並酌予心理諮商、訴訟扶助。

第 26 條 直轄市、縣（市）主管機關與設籍學校對參與實驗教育之特殊教育、原住民及低收入戶學生，應提供必要之資源及協助。

第 27 條 實驗教育機構得設學生家長會；其設置及運作方式，準用同一教育階段家長參與學校事務相關法規之規定。

第 28 條 直轄市、縣（市）主管機關於不牴觸本條例之範圍內，得訂定實驗教育之自治法規或補充規定。

直轄市、縣（市）主管機關訂定前項實驗教育之自治法規或補充規定時，應邀請熟悉實驗教育之教育學者專家、實驗教育團體代表、家長、教師、學校行政人員代表及其他相關人士參與。

第 29 條 本條例施行前，已經直轄市、縣（市）主管機關許可辦理之實驗教育，於本條例施行後，得依原規定繼續辦理至計畫結束止。

第 30 條 依本條例參與實驗教育之學生，得依相關法規規定參加自學進修高級中等教育畢業程度學力鑑定考試。

依本條例參與高級中等教育階段實驗教育之學生，符合下列情形之一，並持有直轄市、縣（市）主管機關發給之完成高級中等教育階段實驗教育證明者，得依相關法規規定，以同等學力報考大學：

一、完成三年實驗教育。

二、就讀高級中等學校及參與實驗教育時間合計滿三年。

符合前項情形之一者，其實驗教育證明，應註明已修業完成高級中等教育
階段教育。

第 31 條 本條例自公布日施行。

二、臺北市高級中等以下教育階段辦理非學校型態實驗教育補充規定

中華民國 107 年 11 月 7 日臺北市府教育局(107)北市教國字第 1076059982 號函修正名稱及全文十點，自函頒日生效
中華民國 112 年 2 月 3 日臺北市府教育局(112)北市教國字第 1123007205 號函修正全文十四點，自 112 年 8 月 1 日起生效

一、本補充規定依高級中等以下教育階段非學校型態實驗教育實施條例（以下簡稱本條例）第二十八條第一項規定訂定之。

二、本補充規定名詞定義如下：

- (一) 審議會：指臺北市府教育局（以下簡稱本局）依據本條例第十條規定，依法組成之臺北市高級中等以下教育階段非學校型態實驗教育審議會。
- (二) 實驗教育學生：指依據本條例申請辦理非學校型態實驗教育，並經審議會核准通過，實際參與個人、團體及機構實驗教育之學生。
- (三) 設籍學校：屬個人實驗教育者，為學生學籍之原學區學校；屬團體及機構實驗教育者，為本局依本條例指定之學校。

三、依本條例申請辦理實驗教育者，除應依本條例第六條規定檢附申請資料外，亦應符合下列各款之規定：

- (一) 申請期限：於每年四月一日至四月三十日或十月一日至十月三十一日。
- (二) 申請機關：
 1. 個人實驗教育：屬國民教育階段者，由設籍學校受理申請，送本局審查；屬高級中等教育階段者，由本局受理申請。
 2. 團體及機構實驗教育：由本局受理申請。

前項申請及受理程序，於每年二月底由臺北市實驗教育創新發展中心於官方網站公告，以供申請者遵循辦理。

四、個人實驗教育之申請，應由設籍學校受理申請辦理之次日起七日內，由校長召開會議，就各申請案件提供建議，其建議內容應包括申請表單填寫之完整性、計畫內容規劃及預期成效、申請者相關教育責任；會議後應由設籍學校填具建議表及送審案件統計表併同申請資料，登錄至本局之非學校型態實驗教育申請暨審議作業系統。

團體及機構實驗教育之申請，應由申請人共同推派之代表或設立法人之代表人，依限將申請資料登錄至本局之非學校型態實驗教育申請暨審議作業系統。

五、設籍學校應協助實驗教育學生家長，辦理下列事項：

- (一) 提供設籍學校辦理的親職成長課程或圖書館資源。
- (二) 協助學生購買設籍學校選用之教科書。
- (三) 提供家長教材教法諮詢，並適時給予輔導。
- (四) 通知實驗教育之學生得參與設籍學校定期評量及其他學習評量。但評量成績不列入學期、學年度及畢業成績等獎項評比。
- (五) 協助開立在學證明，並應加註該生為非學校型態實驗教育之學生。
- (六) 協助開立成績證明，並應加註該生之成績來源為申請者所提供且為非學校型態實驗教育之學生。
- (七) 提供學生健康檢查及疫苗接種等相關訊息。
- (八) 視學生實際需要，依臺北市公私立國民小學及國民中學雜費及代收代辦費收支辦法規定收取學生團體保險費、教科書書籍費及其他代收代辦費用。
- (九) 協助學生申請使用設籍學校之設施、設備。
- (十) 協助終止實驗教育學生返回學校就讀，並函知本局。
- (十一) 協助需由設籍學校報名參加之各項競賽之報名。
- (十二) 其他經本局評估或依法規應提供協助之事項。

學生中途終止實驗教育，於任一年級返校就讀，其成績依校務行政之成績系統規定辦理。惟成績均不列入畢業成績獎項評比。

六、實驗教育計畫通過期程由審議會依個案決議之。

七、實驗教育學生之轉出、轉入，依臺北市公立國民小學學生轉學注意事項、臺北市公立國民中學學生轉學處理要點及高級中等學校學生學籍管理辦法等相關規定辦理。

八、辦理個人實驗教育之學生學習狀況報告書及實驗教育成果報告書，應由學生法定代理人於每一學年度結束後二個月內，登錄至本局之非學校型態實驗教育申請暨審議作業系統，並由設籍學校檢核後於系統送出。

前項資料之繳交，如學生已成年者或屬高級中等教育階段無學籍學生，由本人完成系統登錄。

辦理團體實驗教育及機構實驗教育者，應於每學年度結束後二個月內，由團體及機構代表人登錄至本局之非學校型態實驗教育申請暨審議作業系

統，其中為期三年以上之實驗計畫於計畫結束當學年應併提出實驗教育成果報告書。

前二項屬國民教育階段者，由本局備查；屬高級中等教育階段者，由本局核定。

九、本局得辦理實驗教育之訪視，其訪視項目如下：

- (一) 課程與教學。
- (二) 學習評量。
- (三) 教學資源及師資。

屬團體、機構實驗教育者，訪視項目除前項各款外，另應包含場地使用、財務規劃及收退費情形等訪視項目。

本局為辦理前項訪視作業，得由本局聘請審議會之委員或熟稔非學校型態實驗教育人員組成訪視小組，進行訪視。

十、為保障實驗教育學生受教權益，團體、機構實驗教育之學生，有下列情形之一，該團體、機構代表人，並應主動提供書面資料向設籍學校通報：

- (一) 有強迫入學條例及國民小學與國民中學未入學或中途輟學學生通報及復學輔導辦法規定之應入學未入學或中途輟學。
- (二) 有家庭暴力防治法規定之家庭暴力、性侵害犯罪防治法規定之性侵害犯罪、兒童及少年性剝削防制條例規定之兒童或少年性剝削、性別平等教育法規定之性侵害、性騷擾、性霸凌或人口販運防制法規定之人口販運。
- (三) 有社會救助法規定之社會救助需要、兒童及少年福利與權益保障法規定之發展遲緩、家庭遭遇經濟、教養、婚姻、醫療等問題致有未獲適當照顧之虞，或同法第五十三條第一項各款規定情形之一。
- (四) 為身心障礙者，有身心障礙者權益保障法第七十五條各款規定情形之一。
- (五) 其他法規規定設籍學校有通報義務。

參與國民教育階段個人實驗教育之學生，由設籍學校辦理通報；屬高級中等教育階段，與學校合作者，由合作學校辦理通報；未與學校合作者，由學生法定代理人向本局辦理通報，學生已成年者，由本人向本局辦理通報；參與團體、機構實驗教育之學生有上述情形，由團體、機構以書面資料，提供設籍學校協助辦理通報。

十一、於固定場所辦理團體實驗教育及機構實驗教育者，應符合本條例第七條之規定。

經專案許可之使用類組審查，依本條例第七條審查。

經專案許可之辦學空間，應定期向本局函報公共安全及消防安全證明文件。

十二、非學校型態實驗教育機構學生總人數達七十五人以上者，應與醫療院所簽約或聘僱護理專業人員，協助師生健康照護之工作。

十三、機構、團體辦理實驗教育，為維護學生受教權益，營造友善教育環境，應提供學生必要之輔導作為。

十四、本補充規定相關書表格式，由本局訂定之。

臺北市「高級中等以下教育階段非學校型態實驗教育」作業流程圖

(國民教育階段及團體、機構申請適用)

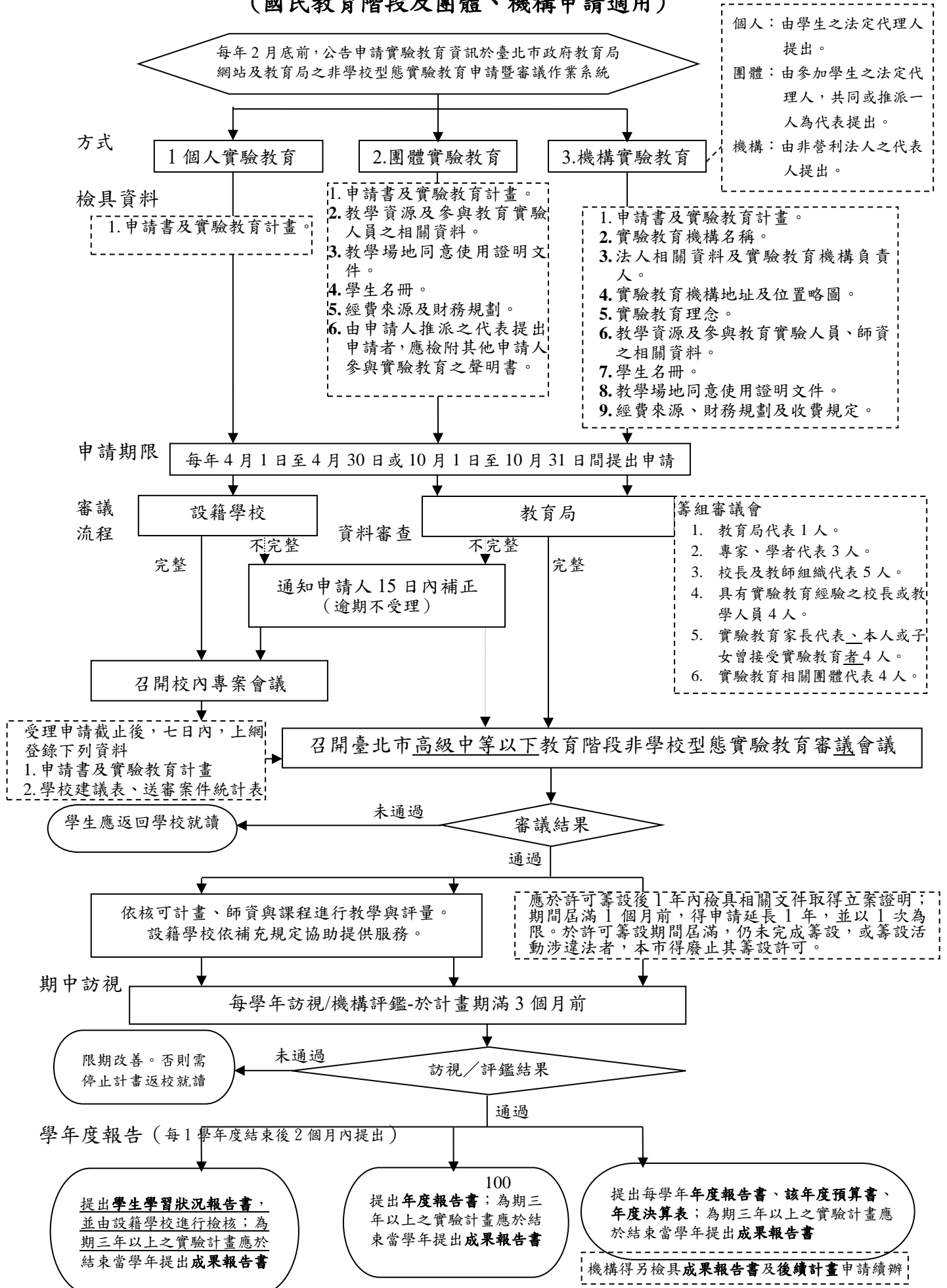

伍、中輟生處理相關法令及要點

一、強迫入學條例(民國 108 年 4 月 17 日 修正)

- 第 1 條 本條例依國民教育法第二條第二項規定制定之。
- 第 2 條 六歲至十五歲國民（以下稱適齡國民）之強迫入學，依本條例之規定。
- 第 3 條 直轄市、縣（市）為辦理強迫入學事宜，設直轄市、縣（市）強迫入學委員會，由直轄市、縣（市）長、教育、民政、財政、主計、警政、社政等單位主管及鄉（鎮、市、區）長組織之；以直轄市、縣（市）長為主任委員。
- 第 4 條 鄉（鎮、市、區）為辦理強迫入學事宜，設鄉（鎮、市、區）強迫入學委員會，由鄉（鎮、市、區）長、民政、財政、戶政、衛生、社政等單位主管及國民中、小學校長組織之；以鄉（鎮、市、區）長為主任委員。
- 第 5 條 鄉（鎮、市、區）強迫入學委員會，負責宣導及督促本鄉（鎮、市、區）適齡國民入學。
- 第 6 條 適齡國民之父母或監護人有督促子女或受監護人入學之義務，並配合學校實施家庭教育；收容或受託監護適齡國民之機構或個人，亦同。
- 第 7 條 六歲應入國民小學之國民，由當地戶政機關於每年五月底前調查造冊，送經主管教育行政機關於六月十五日前依學區分發，並由鄉（鎮、市、區）公所於七月十五日前按學區通知入學。
前項所定之調查造冊，必要時戶政機關得協調當地國民小學協助辦理。
- 第 8 條 國民小學應於每年五月底前，造具當年度畢業生名冊，報請主管教育行政機關辦理分發，並於七月十五日前按學區通知入國民中學。
- 第 8-1 條 國民小學及國民中學發現學生有未經請假或不明原因未到校上課達三天以上，
或轉學生未向轉入學校報到者，應通報主管教育行政機關，並輔導其復學；其通報及復學輔導辦法，由教育部定之。
- 第 9 條 凡應入學而未入學、已入學而中途輟學或長期缺課之適齡國民，學校應報請鄉（鎮、市、區）強迫入學委員會派員作家庭訪問，勸告入學、復學；其因家庭清寒或家庭變故而不能入學、已入學而中途輟學或長期缺課者，報請當地直轄市、縣（市）政府，依社會福利法規或以特別救助方式協助解決其困難。
前項適齡國民，除有第十二條、第十三條所定情形或有特殊原因經鄉（鎮、市、區）強迫入學委員會核准者外，其父母或監護人經勸告後仍不送入學、復學者，應由學校報請鄉（鎮、市、區）強迫入學委員會予以書面警告，並限期入學、復學。
經警告並限期入學、復學，仍不遵行者，由鄉（鎮、市、區）公所處一百元以下罰鍰，並限期入學、復學；如未遵限入學、復學，得繼續處罰至入學、復學為止。
- 第 10 條 （刪除）

- 第 11 條 依本條例規定所處罰鍰，逾期不繳者，移送法院強制執行。
- 第 12 條 適齡國民因身心障礙或健康條件達到不能入學之程度，經公立醫療機構證
明者，得核定暫緩入學。但健康恢復後仍應入學。
- 第 13 條 身心障礙之適齡國民，應經直轄市及縣（市）主管教育行政機關特殊教育學生鑑定及就學輔導委員會鑑定後，安置入學實施特殊教育。但經鑑定確有暫緩入學之必要者，得予核定暫緩入學，最長以一年為限，並應副知鄉（鎮、市、區）強迫入學委員會。
前項暫緩入學之核定基準、程序及其他相關事項之辦法，由直轄市、縣（市）主管教育行政機關定之。
- 第 14 條 直轄市及縣（市）主管教育行政機關應主動調查因地區偏遠路途遙遠無法
當日往返上學之學生，學校應提供膳宿設備、交通或其他有效措施。
- 第 15 條 適齡國民隨同家庭遷移戶籍者，由遷入地戶政機關以副本通知當地強迫入學委員會執行強迫入學或轉學事宜。
- 第 16 條 本條例施行細則由教育部定之。
- 第 17 條 本條例自公布日施行。

二、強迫入學條例施行細則(民國 93 年 7 月 23 日 修正)

- 第 1 條 本細則依強迫入學條例（以下簡稱本條例）第十六條規定訂定之。
- 第 2 條 本條例第二條所稱六歲至十五歲國民（以下簡稱適齡國民）之強迫入學，期間自國民滿六歲該年度九月一日開始至滿十五歲之該學年度結束為止。但已依相關法規完成國民中學課程者，不在此限。
- 第 3 條 依本條例第三條規定所設直轄市、縣（市）強迫入學委員會應規劃便利學生就學、提高就學率、協助家庭清寒或家庭變故學生解決困難等強迫入學事宜。
依本條例第四條規定所設鄉（鎮、市、區）強迫入學委員會應辦理強迫入學法令之宣導，並執行強迫入學事宜。
- 第 4 條 直轄市、縣（市）強迫入學委員會主任委員得就直轄市、縣（市）主管教育行政機關現職人員中聘兼執行秘書及幹事各一人，辦理日常事務。
鄉（鎮、市、區）強迫入學委員會主任委員得就鄉（鎮、市、區）公所現職人員中聘兼執行秘書一人，辦理日常事務。
- 第 5 條 直轄市、縣（市）、鄉（鎮、市、區）強迫入學委員會，每年至少開會二次由主任委員召集之。
- 第 6 條 適齡國民之父母或監護人依本條例第六條規定，應辦理下列事項：
一、接到入學通知時，應於規定期限內，帶領子女或受監護人前往指定之學校入學。
二、隨時督促已入學之子女或受監護人正常上學，並參與學校親職教育，及密切聯繫配合學校實施生活、倫理與道德教育及其他家庭教育事項。
- 第 7 條 應入國民小學之適齡國民，漏列於戶政機關依本條例第七條第一項規定造具之入學名冊者，父母或監護人應申請戶政機關補列並送主管教育行政機關按學區分發。
國民小學畢業應入國民中學之適齡國民，漏列於學校依本條例第八條規定造具之畢業生名冊者，父母或監護人應申請主管教育行政機關分發入學。
- 第 8 條 本條例第九條第一項所稱長期缺課，指全學期累計達七日以上，未經請假而無故缺課者。
- 第 9 條 適齡國民依本條例第十二條或第十三條規定經核定暫緩入學或因其他原因未能適時入學，於其原因消滅申請入學時，未滿十五歲者，得由學校以甄試方式編入或經直轄市及縣（市）主管教育行政機關特殊教育學生鑑定及就學輔導委員會鑑定安置於適當年級就讀。
- 第 10 條 學校依本條例第十四條規定提供膳宿設備，得報請直轄市、縣（市）政府視實際需要興建學生宿舍，免費提供住宿。
- 第 11 條 鄉（鎮、市、區）強迫入學委員會接獲戶政機關依本條例第十五條之通知後，應向該學區之學校查詢學生入學或轉學情形，發現未辦入學或轉學者，應依本條例之規定，執行強迫入學或轉學。
- 第 12 條 本細則自發布日施行。

三、臺北市國民中小學中途輟學學生通報及復學輔導實施要點

中華民國 107 年 7 月 20 日臺北市府教育局

(107)北市教中字第 1076022011 號函修正

- 一、臺北市府教育局（以下簡稱本局）為強化臺北市國民中小學（以下簡稱學校）中途輟學學生（以下簡稱中輟生）之通報及復學輔導，特訂定本要點。
- 二、本要點適用對象如下：
 - （一）未經請假、請假未獲准或不明原因未到校上課連續達三日以上。
 - （二）轉學生因不明原因，自轉出之日起三日內未向轉入學校完成報到手續。
- 三、本要點辦理單位及職掌如下：
 - （一）本局：統籌策劃中輟生通報及復學輔導之行政網絡，並協同臺北市學生輔導諮商中心等相關單位共同依權責進行行政支援及督導相關執行作業事宜。
 - （二）學校：掌握中輟生資料、建立檔案進行通報、家訪、輔導、轉介及復學輔導就讀等事宜，並對不適應一般學校常態教育課程者，提供或轉介多元型態教育及輔導措施。
 - （三）社會局：規劃辦理中輟生之家訪、調查及協助復學、就養、就醫、就業職訓等事宜。
 - （四）民政局（區公所）：規劃辦理中輟生之復學事宜，並得依強迫入學條例及其細則針對中輟生之家長處以罰鍰。
 - （五）警察局、學生校外會：訪查協尋中途輟學失蹤學生。
 - （六）少年輔導委員會：辦理中途輟學偏差行為學生之家訪與個案輔導，並協助復學或就業職訓。
 - （七）衛生局（醫療院所）：依中輟生之個案需求，辦理診治事宜。
 - （八）勞動局：規劃辦理中輟生職訓及就業輔導事宜。
- 四、中輟生通報及復學輔導事項及學校各處室職掌分工，應依臺北市國民中小學中途輟學學生通報及復學輔導處理流程圖（如附件一）及學校各處室中輟生通報及復學輔導職掌分工表（如附件二）辦理。
- 五、學生中途輟學後，學校應即時上網通報至教育部全國國民中小學中輟生通報及復學網站

- ，並於五日內以書面函報臺北市中輟學生輔導資源中心學校（以下簡稱中心學校）、區公所強迫入學委員會及社會局。
- 六、中輟生經尋獲後，學校應即時上網通報教育部全國國民中小學中輟生通報及復學網站。
- 七、中輟生復學後，學校應即時上網通報教育部全國國民中小學中輟生通報及復學網站，並以書面通知中心學校、區公所強迫入學委員會、社會局及轉介相關單位。
- 八、學校應設置中途輟學學生鑑定復學輔導就讀小組，評估學生狀況及需要，轉介警政、社政或其他相關單位，進行追蹤、協尋、輔導及復學輔導就讀等相關工作。
- 九、中輟生有意願返校復學時，由輔導室儘速協助填寫復學申請書及協洽教務人員、學務人員、輔導人員、該生導師及家長召開鑑定復學輔導前置會議，研擬該生復學觀察機制及復學輔導課程，並於五個工作天內召開鑑定復學輔導會議積極協助其復學。
- 十、學校應視中輟生情況及需求編入適當年級與班級，其復學編班原則如下：
- （一）召開鑑定復學輔導就讀會議研議處理。
 - （二）依據學校編班原則及學生能力、年齡編入適當年級班級。
 - （三）經專案暫讀補校或本局補助辦理之合作式中途班（即中介學園）之學生，學籍仍設原校原班，由原校負責追蹤輔導，至其滿十五歲之該學年度結束為止。
- 十一、學校應以轉銜輔導原則進行中輟生之復學輔導就讀，其原則如下：
- （一）進行身心評估，並建立同儕、師生及家長等之輔導網絡（輔導就讀、轉銜）。
 - （二）協助中輟生建立行為常規以適應學校生活。
 - （三）規劃適性學習計畫以協助中輟生學習適應的落差，考量個別教學輔導計畫。
 - （四）輔導中輟生的班級同儕，以接納的態度協助中輟生的復學。
 - （五）協助任課教師及家長學習用鼓勵及務實的態度對待復學的中輟生。
- 十二、中輟生復學後校內成績處理原則如下：
- （一）依國民小學及國民中學學生成績評量準則、臺北市國民中學學生成績評量補充規定及臺北市國民小學學生成績評量補充規定採計成績。
 - （二）以補考提供成績登錄。
 - （三）以現有成績紀錄作為學期成績參考。
 - （四）輟學期間成績得記載為零分。
 - （五）專案提報校內鑑定復學輔導就讀會議研議。

十三、轉介輔導就讀合作式中途班之中輟生成績處理原則如下：

- (一) 採用學校定期考試成績者，應考原就讀學校之定期考試，以實得分數紀錄。
- (二) 採用合作式中途班成績者：定期考查成績佔百分之四十，一般學科、領域課程以原就讀學校班上最後一名同學分數登錄（零分除外）；日常考查成績佔百分之六十，平時成績、日常生活考查、綜合表現以合作式中途班成績登錄。
- (三) 學校應採認合作式中途班之出缺席紀錄；合作式中途班之獎懲紀錄得提供學校參考。
- (四) 合作式中途班學生畢業資格須經審查委員會審核時，原就讀學校應邀合作式中途班代表列席會議說明。

十四、有關特殊個案協助機制依序如下：

- (一) 學校召開校級鑑定復學輔導就讀小組會議討論。
- (二) 學校如已善用各項輔導及策略資源，仍無法解決個案問題，應以密件方式函請本局召開鑑定復學輔導就讀小組會議。經本局審理評估後決定是否召開鑑定復學輔導就讀小組會議。
- (三) 經本局鑑定復學輔導就讀小組會議協助，仍有難以協調解決之個案問題，由本局提報市級強迫入學委員會討論。

十五、學校及其他各相關單位辦理中輟業務績效良好者，由學校或其他各相關單位，針對有

功人員，依以下類型予以敘獎：

- (一) 輔導中輟生復學持續三個月以上，成效良好，有具體紀錄可查者。
- (二) 輔導中輟學生復學且順利畢業或結業，成效良好，有具體紀錄可查者。

十六、學校若有虛報、匿報或拒收中輟生之情事，經查證屬實者，由本局予以懲處。

臺北市國民中小學中途輟學學生通報及復學輔導處理流程圖

附件一

一、中輟生通報及復學輔導處理流程

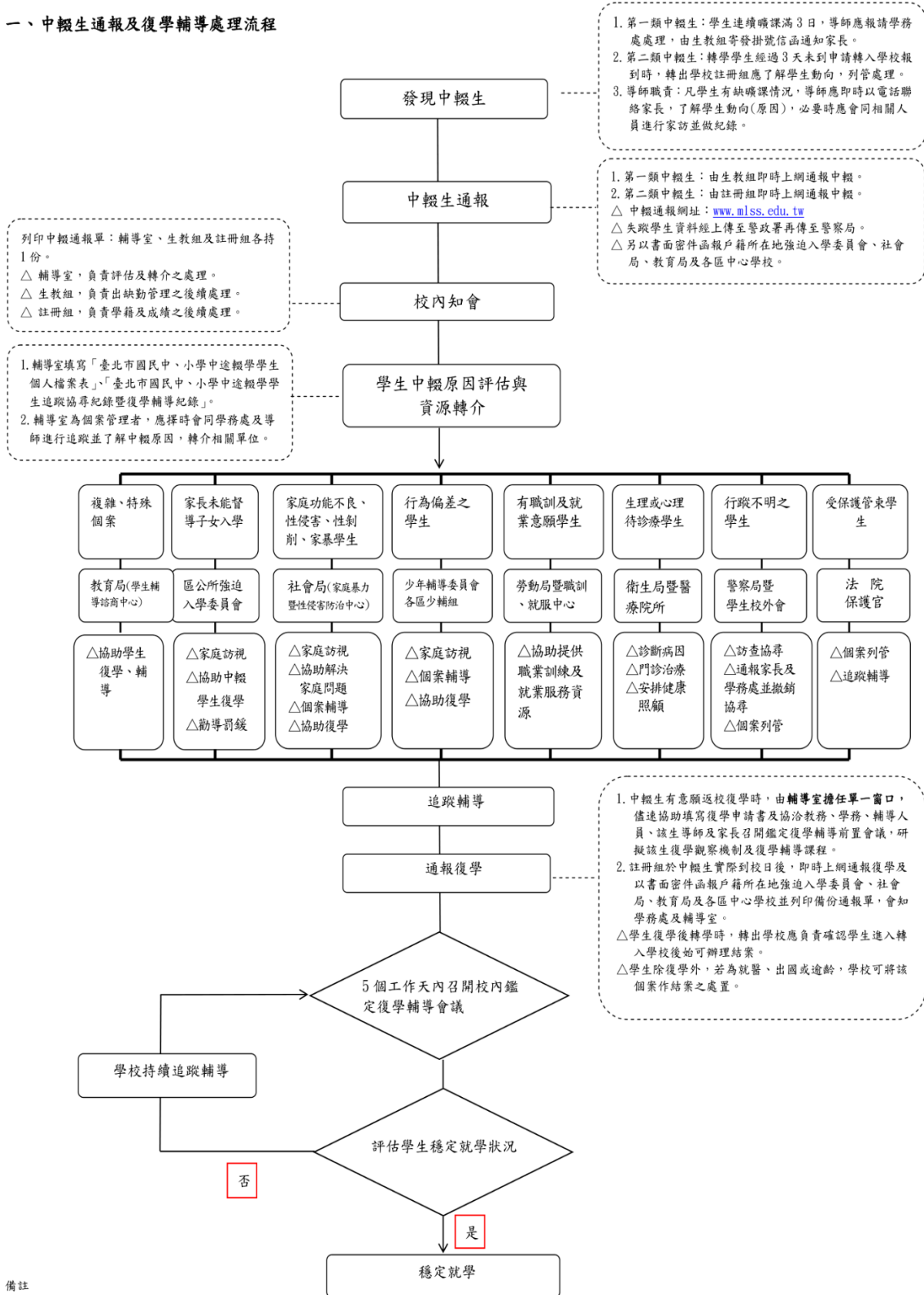

備註

一、中輟生類別

第一類：未經請假、請假未獲准或不明原因未到校上課連續達3日以上。

第二類：轉學生因不明原因，自轉出之日起3日內未向轉入學校完成報到手續。

二、中心學校

(一)國中：東區：誠正國中 2782-8094；西區：萬華國中 2339-4567；南區：實踐國中 2236-2852；北區：新興國中 2571-4211

(二)國小：三五國小 2875-1369

學校各處室中輟生通報及復學輔導職掌分工表

處室	學生類別	職掌
註冊組	開學未註冊、轉出未轉入就學、其他原因失學者(第二、三、四類中輟生)	<ol style="list-style-type: none"> 1. 上網通報中輟→列印中輟學生中輟通報單→校內相關單位會簽+校外通報函稿(簽稿併陳)→核章完成通報單影印相關單位→校外發函後備查。 2. 學生生病或出國離境因素免通報，註冊組自行登錄列管備查。 3. 中輟生因遷居申辦轉學，應先在原校辦理復學後，才可再辦理轉學。 4. 中輟生(含第一類中輟生)復學→上網通報復學→列印中輟學生復學通報單→校內相關單位會簽+校外通報函稿(簽稿併陳)→核章完成通報單影印相關單位→校外發函後備查。 5. 中輟生復學編班請協調訓輔單位妥適安排或經<u>鑑定復學輔導就讀</u>會議研議學生另類學習方案。 6. 中輟生復學後學籍銜接，可協調學生能力，即時<u>輔導就讀</u>繼續原年級就學或重讀未完成年級，不得延緩中輟生復學。
生教組	未請假未到校上課達三日以上學生(第一類中輟生)	<ol style="list-style-type: none"> 1. 填中輟學生通報單→上網通報中輟→列印中輟學生中輟通報單→校內相關單位會簽+校外通報函稿(簽稿併陳)→核章完成通報單影印相關單位→校外發函後備查。 2. 學生中輟後結合學生校外會追蹤協尋並填製追蹤協尋紀錄。 3. 失蹤學生尋獲未復學→上網通報(填註尋獲日期)→依警政單位來文簽會校內相關單位→積極輔導復學。 4. 失蹤學生尋獲後再度失蹤→上網通報(至尋獲復學資料維護點選『維護』，刪除尋獲日期後「確認修正」)→資料將由系統再次送至警政署電腦系統。 5. 配合註冊組中輟生復學編班妥適安排或經<u>鑑定復學輔導就讀</u>小組會議研議學生出缺勤管理及另類學習方案。 6. 中輟生復學後出缺勤管理、就學準備及相關個案輔導策略。

輔導組	第一、二、三、四類中輟生	<ol style="list-style-type: none"> 1. 受理註冊組與生教組會簽之通報單→上通報網查詢確認。 2. 填製中輟生個人檔案表及復學輔導紀錄，負責中輟學生之個案管理。 3. 中輟生個案安排校內人員認輔及定期追蹤輔導復學。 4. 適時或定期依個案狀況召開校級<u>鑑定復學輔導就讀</u>小組會議，研議輔導個案復學策略或轉介校外支援單位。 5. 負責中輟生業務統一對外聯繫窗口，主動協調校外支援單位，追蹤輔導中輟學生復學與<u>輔導就讀</u>。 6. 輔導一般適應困難學生復學及就學準備。 7. 中輟生復學後應安排認輔教師或義工持續輔導。 8. 中輟生復學後轉學、超齡或出國，視為中輟生個人結案處置。
導師	所有學生	<ol style="list-style-type: none"> 1. 透過學生基本資料A B卡、各種測驗資料、個別晤談記錄等資料了解學生，針對特殊狀況學生給予關懷。 2. 掌握出缺席情況，注意學生日常行為表現，敏於知覺問題行為並立即處理。 3. 記錄學生問題行為及處理過程、家長反應態度，提供輔導依據。 4. 發覺學生優點，給予表現機會，建立自信心，增加成就感。 5. 利用電話、家庭聯絡簿、家庭訪視等方式，隨時聯絡家長，並加以記錄。 6. 無故缺課達三天者，填寫速報表通報訓導處並予以追蹤。
任課教師	所有學生	<ol style="list-style-type: none"> 1. 改善教材教法俾能引起學生學習興趣。 2. 上課確實點名，預防缺課、逃學行為，遇不明原因缺課者，立即知會導師或訓導處。 3. 主動關懷並鼓勵學習困難學生，實施最有效之教學評量，建立不同程度學生信心。 4. 上課中發現學生問題與導師、輔導室聯繫，積極處理。 5. 主動擔任認輔教師，誠懇愛心幫助同學。

陸、特殊類型學生入學相關法令

一、外國學生來臺就學辦法(民國 112 年 9 月 18 日修正)

- 第 1 條 本辦法依大學法第二十五條第三項、專科學校法第三十二條第一項、高級中等教育法第四十一條第一項及國民教育法第三十條第一項規定訂定之。
- 第 2 條 具外國國籍且未曾具有中華民國國籍，符合下列規定者，得依本辦法規定申請入學：
- 一、未曾以僑生身分在臺就學。
 - 二、未於申請入學當學年度依僑生回國就學及輔導辦法經海外聯合招生委員會分發。
- 具外國國籍並符合下列規定，且最近連續居留海外六年以上者，亦得依本辦法規定申請入學。但擬就讀大學醫學、牙醫或中醫學系者，其連續居留年限為八年以上：
- 一、申請時兼具中華民國國籍者，應自始未曾在臺設有戶籍。
 - 二、申請前曾兼具中華民國國籍，於申請時已不具中華民國國籍者，應自內政部許可喪失中華民國國籍之日起至申請時已滿八年。
 - 三、前二款均應符合前項第一款及第二款規定。
- 依教育合作協議，由外國政府、機構或學校遴薦來臺就學之外國國民，其自始未曾在臺設有戶籍者，經主管教育行政機關核准，得不受前二項規定之限制。
- 第二項所定六年、八年，以擬入學當學期起始日期（二月一日或八月一日）為終日計算之。
- 第二項所稱海外，指大陸地區、香港及澳門以外之國家或地區；所稱連續居留，指外國學生每歷年在國內停留期間未逾一百二十日。連續居留海外採計期間之起迄年度非屬完整曆年者，以各該年度之採計期間內在國內停留期間未逾一百二十日予以認定。但符合下列情形之一且具相關證明文件者，不在此限；其在國內停留期間，不併入海外居留期間計算：
- 一、就讀僑務主管機關舉辦之海外青年技術訓練班或教育部（以下簡稱本部）認定之技術訓練專班。
 - 二、就讀本部核准得招收外國學生之各大專校院華語文中心，合計未滿二年。
 - 三、交換學生，其交換期間合計未滿二年。
 - 四、經中央目的事業主管機關許可來臺實習，實習期間合計未滿二年。
- 具外國國籍並兼具中華民國國籍，且於本辦法中華民國一百年二月一日修正施行前已提出申請喪失中華民國國籍者，得依原規定申請入學，不受第二項規定之限制。
- 第 3 條 具外國國籍，兼具香港或澳門永久居留資格，且未曾在臺設有戶籍，申請時於香港、澳門或海外連續居留滿六年以上者，得依本辦法規定申請入學。但擬就讀大學醫學、牙醫或中醫學系者，其連續居留年限為八年以上。

前項所稱連續居留，指每歷年在國內停留期間，合計未逾一百二十日。但符合前條第五項第一款至第四款所列情形之一且具相關證明文件者，不在此限；其在國內停留期間，不併入前項連續居留期間計算。

曾為大陸地區人民具外國國籍且未曾在臺設有戶籍，申請時已連續居留海外六年以上者，得依本辦法規定申請入學。但擬就讀大學醫學、牙醫或中醫學系者，其連續居留年限為八年以上。

前項所稱連續居留，指每歷年在國內停留期間，合計未逾一百二十日。但符合前條第五項第一款至第四款所列情形之一且具相關證明文件者，不在此限；其在國內停留期間，不併入海外連續居留期間計算。

第一項及第三項所定六年、八年，以擬入學當學期起始日期（二月一日或八月一日）為終日計算之。

第一項至第四項所定海外，準用前條第五項規定。

第 4 條

外國學生依前二條規定申請來臺就學，以一次為限；其繼續在臺就學者，入學方式應與我國內一般學生相同。但下列情形，不在此限：

一、於完成申請就學學校學程後，申請碩士班以上學程，逕依各校規定辦理。

二、外國學生申請來臺就讀學士班以下學程，在國內停留未滿一年，因故退學或喪失學籍，得重新申請來臺就學，並以一次為限。

外國學生經入學學校以操行或學業成績不及格、違反法令或校規情節嚴重致遭退學或喪失學籍者，不得再依前項規定申請入學。

第 5 條

大學及專科學校二年制（以下簡稱大專校院）實際招收入學之外國學生，其名額以本部核定該校前一學年度招生名額外加百分之十為原則，並應併入當學年度招生總名額報本部核定；申請招收外國學生名額超過前一學年度核定招生名額外加百分之十者，應併同提出增量計畫（包括品質控管策略及配套措施）報本部核定。但國內大學與外國大學合作並經本部專案核定之學位專班，不在此限。

專科學校五年制及高級中等以下學校實際招收入學之外國學生，其名額以各主管教育行政機關核定該校前一學年度招生名額外加百分之十為限，並應併入當學年度招生總名額報各主管教育行政機關核定。

大專校院於前一學年度核定招生總名額內，有本國學生未招足情形者，得以外國學生名額補足，並應報本部核定。

第一項及第二項招生名額，不包括未具正式學籍之外國學生。

第 6 條

大專校院招收外國學生入學各年級，應擬訂公開招生規定報本部核定，其內容應包括招生方式、入學資格審查程序、學系（程）授課語言、學生應具備之語文能力基準、財力證明基準及其他相關事項。

前項招生規定經本部核定後，大專校院應自行訂定外國學生招生簡章，詳列招生方式、入學資格審查程序、招生學系（程）、各

學系（程）授課語言、學生應具備之語文能力基準、修業年限、招生名額、申請資格、財力證明基準、學雜費收退費基準、學校獎助學金資訊及其他相關事項。

大專校院辦理外國學生招生事務，除宣傳推廣及協助學生辦理來臺相關必要程序外，不得委由校外機構、法人、團體或個人辦理；並應適時確認其是否向外國學生收取不合理之費用、成立借貸關係或其他違反相關法令之情形，必要時得向申請之外國學生查核。

大專校院自行或委由校外機構、法人、團體或個人辦理外國學生招生相關事項，不得提供與招生規定、招生簡章或相關規定不一致之資訊。

第 7 條

申請入學大專校院之外國學生，應於各校院指定期間，檢附下列文件，逕向各該校院申請入學，經審查或甄試合格者，發給入學許可：

一、入學申請表。

二、學歷證明文件：

（一）大陸地區學歷：應依大陸地區學歷採認辦法規定辦理。

（二）香港或澳門學歷：應依香港澳門學歷檢覈及採認辦法規定辦理。

（三）其他地區學歷：

1. 海外臺灣學校及大陸地區臺商學校之學歷同我國同級學校學歷。

2. 前二目以外之國外地區學歷，應依大學辦理國外學歷採認辦法規定辦理。但設校或分校於大陸地區之外國學校學歷，應經大陸地區公證處公證，並經行政院設立或指定之機構或委託之民間團體驗證。

三、足夠在臺就學之財力證明，或政府、大專校院或民間機構提供全額獎助學金之證明。

四、申請學校所規定之其他文件。

各校審核外國學生之入學申請時，對前項第二款至第四款未經我國駐外機構、行政院設立或指定之機構或委託之民間團體驗證之文件認定有疑義時，得要求經驗證；其業經驗證者，得請求協助查證。

第一項入學許可應載明外國學生之姓名、就讀學程名稱、學位別、授課語言、入學之學年、學期開始日期、學雜費收退費基準、獎助學金及其他應告知外國學生之相關資訊之中文及英文版本，確認外國學生瞭解來臺就學相關權利義務，並得提供外國學生母國語言版本。

第 7-1 條

外國學生所繳入學證明文件有偽造、假借、塗改等情事，應撤銷錄取資格；已註冊入學者，撤銷其學籍，且不發給任何相關學業證明；如畢業後始發現者，應由學校撤銷其畢業資格並註銷其學位證書。

- 第 8 條 外國學生已在臺完成學士以上學位，繼續申請入學碩士以上學程者，得檢具我國各校院畢業證書及歷年成績證明文件，依第七條規定申請入學，不受第七條第一項第二款規定之限制。
外國學生在我國就讀外國僑民學校或我國高級中等學校附設之雙語部（班）或私立高級中等學校外國課程部班畢業者，得持該等學校畢業證書及歷年成績證明文件，依第七條規定申請入學，不受第四條第一項及第七條第一項第二款規定之限制。
- 第 9 條 招收外國學生之大專校院，應即時於本部指定之外國學生資料管理資訊系統，登錄外國學生入學、轉學、休學、退學或變更、喪失學生身分等情事。
- 第 10 條 外國學生不得申請就讀我國大專校院所辦理回流教育之進修學士班、碩士在職專班及其他僅於夜間、例假日授課之班別。但外國學生在臺已具有合法居留身分者或其就讀之班別屬經本部專案核准之課程者，不在此限。
- 第 11 條 大專校院、專科學校五年制、高級中等以下學校之外國學生註冊入學時，未逾該學年第一學期修業期間三分之一者，於當學期入學；已逾該學年第一學期修業期間三分之一者，於第二學期或下一學年註冊入學。但各主管教育行政機關另有規定者，不在此限。
- 第 12 條 大學外國學生於我國大學畢業後，經學校核轉本部許可在我國實習者，其外國學生身分最長得延長至畢業後一年。
外國學生來臺就學後，其於就學期間許可在臺初設戶籍登記、戶籍遷入登記、歸化或回復中華民國國籍者，喪失外國學生身分，應予退學。但入學方式與我國內一般學生相同者，及依國籍法第四條第一項第一款至第三款申請歸化取得中華民國國籍者，不在此限。
於我國大專校院就讀之外國學生轉學，由各大專校院自行訂定相關規定，並納入招生規定報本部核定。但外國學生經入學學校以操行不及格或因刑事案件經判刑確定致遭退學者，不得轉學進入大專校院就讀。
- 第 13 條 大專校院在不影響正常教學情況下，得與外國學校簽訂教育合作協議，招收外國交換學生；並得準用外國學生入學規定，酌收外國人士為選讀生。
高級中等以下學校經各主管教育行政機關核准者，得招收外國學生來臺進行一年以下之短期研習。
- 第 14 條 各級學校因國際學術合作計畫或其他特殊需求成立外國學生專班者，應依各級學校總量發展規模與資源條件相關規定，經該管主管教育行政機關核轉本部核定。
- 第 15 條 本部為獎勵就讀大專校院優秀外國學生，得設置或補助學校設置外國學生獎學金。
大專校院為鼓勵外國學生來臺就學，得自行提撥經費設置外國學生獎學金、助學金。

- 第 16 條 大專校院應指定專責單位或人員負責辦理外國學生就學申請、輔導、聯繫等事項，並加強安排住宿家庭及輔導外國學生學習我國語文、文化等，以增進外國學生對我國之了解。
大專校院應於每學年度不定期舉辦外國學生輔導活動或促進校園國際化，有助我國學生與外國學生交流、互動之活動。
- 第 17 條 專科學校五年制及高級中等以下學校招收外國學生，除依第二十條規定辦理在臺已具有合法居留身分之外國學生申請入學外，應擬訂招收外國學生來臺就學有關計畫，於每年十一月三十日前報該管主管教育行政機關核定後，始得招生。直轄市、縣（市）主管教育行政機關並應於每年十二月三十一日前，將核定招生學校名冊報本部備查。
前項計畫內容應包括專責外國學生單位之設置、加強我國語文、文化學習課程之規畫及安排外國學生住宿之措施等事項。
第一項學校招收外國學生之國別及名額，必要時得由本部會商內政部及外交部後定之。
- 第 18 條 申請入學專科學校五年制及高級中等以下學校之外國學生，除第二十條另有規定外，應於各校指定期間，檢附下列文件，逕向各校申請入學，經審查或甄試合格者，發給入學許可：
一、入學申請表。
二、學歷證明文件：
（一）大陸地區學歷：應依大陸地區學歷採認辦法規定辦理。
（二）香港及澳門學歷：應依香港澳門學歷檢覈及採認辦法規定辦理。
（三）其他地區學歷：
1. 海外臺灣學校及大陸地區臺商學校之學歷同我國同級學校學歷。
2. 前二目以外之國外地區學歷，應依本部國外學歷查證認定相關規定辦理。設校或分校於大陸地區之國外學校學歷，應經大陸地區公證處公證，並經行政院設立或指定之機構或委託之民間團體驗證。
三、足夠在臺就學之財力證明。
四、在臺監護人資格證明文件。
五、經駐外機構驗證之父母或其他法定代理人委託在臺監護人之委託書。
六、經我國公證人公證之在臺監護人同意書。
七、申請學校所規定之其他文件。
前項第二款學歷證明文件，於申請入學國民小學一年級上學期者，免予檢附。
第一項第四款至第六款文件，外國學生已成年者，免予檢附。
各校審核外國學生之入學申請時，對第一項第二款、第三款及第七款未經駐外機構、行政院設立或指定之機構或委託之民間團體驗證之文件認定有疑義時，得要求驗證；其業經驗證者，得請求協助查證。

- 第 19 條 前條所稱在臺監護人，應為在臺設有戶籍之中華民國國民，並提出無犯罪之警察刑事紀錄證明及稅捐機關核發最新年度個人各類所得總額新臺幣九十萬元以上之資料清單。
符合前項規定者，每人以擔任一位外國學生之在臺監護人為限。但以校長、學校財團法人董事長或董事為監護人者，每人以擔任五位外國學生之在臺監護人為限。
- 第 20 條 在臺已有合法居留身分，申請入學專科學校五年制及高級中等以下學校之外國學生，應檢具下列文件，逕向學校申請，並經甄試核准後註冊入學：
一、入學申請表。
二、合法居留證件影本。
三、學歷證明文件：
（一）大陸地區學歷：應依大陸地區學歷採認辦法規定辦理。
（二）香港及澳門學歷：應依香港澳門學歷檢覈及採認辦法規定辦理。
（三）其他地區學歷：
1. 海外臺灣學校及大陸地區臺商學校之學歷同我國同級學校學歷。
2. 前二目以外之國外地區學歷，應依本部國外學歷查證認定相關規定辦理。設校或分校於大陸地區之國外學校學歷，應經大陸地區公證處公證，並經行政院設立或指定之機構或委託之民間團體驗證。
前項第三款學歷證明文件，於申請入學國民小學一年級上學期者，免予檢附。
各校審核外國學生之入學申請時，對第一項第三款未經駐外機構、行政院設立或指定之機構或委託之民間團體驗證之文件認定有疑義時，得要求驗證；其業經驗證者，得請求協助查證。
高級中等以下學校應於第一項外國學生註冊入學後，列冊報該管主管教育行政機關備查。
第一項外國學生如申請高級中等以下學校因招生額滿無法接受入學，得向主管教育行政機關申請輔導至有缺額之學校入學。
高級中等以下學校得視第一項申請入學學生甄試成績，編入適當年級就讀或隨班附讀；附讀以一年為限，經考試及格者，承認其學籍。
- 第 20-1 條 外國學生因該國發生戰亂、重大災害或重大傳染疾病疫情等情事，致該地區之學校無法正常運作，得經我駐外機構、或其本國駐華使領館或授權機構檢齊相關評估資料，經本部會同外交部、內政部移民署等相關機關認定後，其入學高級中等學校、專科學校以專案辦理招生。
前項專案就學採外加名額者，以各校招生核定各該學制總名額外加百分之一為原則。
- 第 21 條 外國學生就學應繳之費用，依下列規定辦理：

- 一、依前二條規定入學者、經駐外機構推薦來臺就學之外交部臺灣獎學金受獎學生及具我國永久居留身分者，依就讀學校所定我國學生收費基準辦理。
- 二、依教育合作協議入學者，依協議規定辦理。
- 三、前二款以外之外國學生，依其就讀學校所定外國學生收費基準，並不得低於同級私立學校收費基準。
- 本辦法中華民國一百年二月一日修正施行前已入學之學生，該教育階段應繳之費用，仍依原規定辦理。
- 第 22 條 外國學生註冊時，新生應檢附已投保自入境當日起至少六個月效期之醫療及傷害保險，在校生應檢附我國全民健康保險等相關保險證明文件。
- 前項保險證明如為國外所核發者，應經駐外機構驗證。
- 第 23 條 外國學生有違反就業服務法之規定經查證屬實者，學校或相關主管機關應即依規定處理。
- 第 24 條 外國學生有休學、退學或變更、喪失學生身分等情事，學校應通報外交部領事事務局及學校所在地之內政部移民署各服務站，並副知本部。
- 第 25 條 學校違反本辦法規定者，主管教育行政機關依相關法令規定處理。
- 學校未依第二十三條規定處理者，各該主管教育行政機關並得視情形調整招收外國學生名額。
- 第 26 條 外國學生來臺於大專校院附設之華語文中心學習語文者，其申請程序、獎補助、管理與輔導、缺課時數逾該期上課總時數四分之一以上及變更或喪失學生身分之通報，準用第七條第一項第一款、第三款、第四款、第九條、第十五條、第十六條、第二十二條及第二十四條規定。
- 第 27 條 第七條第一項第一款、第十八條第一項第一款及第二十條第一項第一款所定書表格式，由各校定之；第十八條第一項第五款及第六款所定書表格式，由本部定之。
- 第 27-1 條 實驗教育機構得依高級中等以下教育階段非學校型態實驗教育實施條例，並準用本辦法規定，招收外國學生來臺就學；其準用本辦法之範圍如下：
- 一、第二條。
 - 二、第三條。
 - 三、第四條。
 - 四、第十一條。
 - 五、第十三條第二項。
 - 六、第十七條第一項。
 - 七、第十八條。
 - 八、第十九條第一項。
 - 九、第二十條第一項至第四項。
 - 十、第二十二條。
 - 十一、第二十三條。
 - 十二、第二十五條第一項。

十三、前條。

實驗教育機構擬訂外國學生來臺就學有關計畫之內容，應包括外國學生專責人員之設置等事項。

實驗教育機構招收外國學生之國別，比照高級中等以下學校招收外國學生之國別規定。

符合第十九條第一項所定資格者，每人以擔任一位外國學生之在臺監護人為限。但實驗教育機構之負責人或設立實驗教育機構之非營利法人代表，每人以擔任五位外國學生之在臺監護人為限。實驗教育機構招收外國學生之收、退費相關規定，應納入高級中等以下教育階段非學校型態實驗教育實施條例第六條第四項第七款收、退費規定。

外國學生有喪失學生身分、休學、變更或終止短期研習及其他情事，實驗教育機構應通報外交部領事事務局及學校所在地之內政部移民署各服務站，並副知本部、直轄市、縣（市）主管教育行政機關及設籍學校。

第 28 條

本辦法自中華民國一百零一年八月一日施行。

本辦法修正條文，除中華民國一百零一年十二月二十四日修正發布之條文，自一百零二年一月一日施行，一百零二年八月二十三日修正發布之條文，自一百零二年九月一日施行外，自發布日施行。

二、僑生回國就學及輔導辦法(民國 112 年 10 月 5 日修正)

- 第 1 條 本辦法依大學法第二十五條第三項、專科學校法第三十二條第一項、高級中等教育法第四十一條第一項及國民教育法第三十條第一項規定訂定之。
- 第 2 條 本辦法所稱僑生，指海外出生連續居留迄今，或最近連續居留海外六年以上，並取得僑居地永久或長期居留證件回國就學之華裔學生。但就讀大學醫學、牙醫及中醫學系者，其連續居留年限為八年以上。
- 僑生身分認定，由僑務主管機關為之。
- 僑生經輔導回國就學後，在國內停留未滿二年，因故退學或喪失學籍者，得重新申請回國就學，並以一次為限。但僑生經入學學校以操行或學業成績不及格、違反法令或校規情節嚴重致遭退學或喪失學籍者，不得依本項規定申請入學。
- 僑生回國就學期間，除其他法令另有規定外，不得任意變更身分。
- 第 3 條 前條第一項所稱海外，指大陸地區、香港及澳門以外之國家或地區。
- 前條第一項所稱連續居留，指華裔學生每歷年在國內停留期間未逾一百二十日。連續居留海外採計期間之起迄年度非屬完整曆年者，以各該年度之採計期間內在國內停留期間未逾一百二十日予以認定。但符合下列情形之一者，不在此限；其在國內停留期間不併入海外居留期間計算：
- 一、就讀僑務主管機關舉辦之海外青年技術訓練班或中央主管教育行政機關認定之技術訓練專班。
 - 二、參加僑務主管機關主辦或其認定屬政府機關舉辦之活動，或就讀主管機關核准境外招生之華語教育機構開設之華語文研習課程，其活動或研習期間合計未滿二年。
 - 三、交換學生，其交換期間合計未滿二年。
 - 四、經中央目的事業主管機關許可來臺實習，實習期間合計未滿二年。
 - 五、回國接受兵役徵召及服役。
 - 六、因戰亂、天災或大規模傳染病，致無法返回僑居地。
 - 七、因其他不可歸責於僑生之事由，致無法返回僑居地，有證明文件。
- 前條第一項所定取得僑居地永久或長期居留證件，得以取得僑居地公民權、永久居留權或以其所持中華民國護照已加簽僑居身分認定之。
- 第 4 條 僑生申請回國就學者，其第二條第一項連續居留海外期間之採計，以計算至當年度海外招生簡章所定之申請時間截止日為準。但其連續居留年限須計算至申請入學當年度八月三十一日始符合第二條及第三條規定者，不在此限。
- 依前項但書規定之申請者應填具切結書，始得受理其申請；其經錄取後，僑務主管機關應就其自報名截止日起至當年度八月三十

一日止之實際居留情形予以審查，其海外居留期間有未符合第二條及第三條規定者，應撤銷其錄取資格。

僑生依第九條第一項自行回國申請就學者，其第二條第一項連續居留海外期間之採計，以計算至距申請當時最近之回國日為準；依第九條第五項自行在國內入學申請補辦分發手續者，以計算至距自行入學時最近之回國日為準。

第 5 條

僑生得依本辦法申請回國就讀各級學校，並得申請就讀、自行轉讀或升讀國內大學與國外大學合作並經中央主管教育行政機關專案核定且學校有明確管理機制之學位專班。但不包括各級補習及進修學校（院）、空中大學、大專校院所辦理回流教育之進修學士班、碩士在職專班及其他僅於夜間、例假日授課之班別。

僑生非以就學事由，已在臺取得合法居留身分者，不受前項但書規定之限制。

僑生違反第一項但書規定者，撤銷其學籍，且不發給任何相關學業證明；畢業後始發現者，應由學校撤銷其畢業資格，並追繳或註銷其學位證書。

第一項但書規定之學校，應將不得招收僑生之情形載明於招生簡章中。

第 6 條

僑生於每年招生期間，應檢具下列表件，向我國駐外機構、僑務主管機關指定之單位或經核准單獨招收僑生之大學，申請回國就學：

一、入學申請表。

二、學歷證明文件及成績單：

（一）外國學校學歷：外國學校最高學歷或同等學力證明文件及成績單（中、英文以外之語文，應加附中文或英文譯本），應經駐外機構驗證或由僑務主管機關指定之單位核驗。但設校或分校於大陸地區之外國學校學歷，應經大陸地區公證處公證，並經行政院設立或指定之機構或委託之民間團體驗證。

（二）大陸地區學歷：應依大陸地區學歷採認辦法規定辦理。

（三）香港或澳門學歷：應依香港澳門學歷檢覈及採認辦法規定辦理。

（四）海外臺灣學校及大陸地區臺商學校之學歷同我國同級學校學歷。

三、僑居地永久或長期居留證件。

四、志願序。但向單獨招收僑生之大學提出申請者，免附。

五、招生學校所規定之其他文件。

前項第二款學歷證明文件及成績單，於申請入學國民小學一年級上學期者，免附。

僑生申請就讀國民小學、國民中學、高級中等學校、專科學校者，除檢具第一項各款表件，並應檢附經我國公證人認證之在臺監護人同意書。但已成年或經僑務主管機關同意者，免附。

前項在臺監護人，應具中華民國國籍，並提出無犯罪之警察刑事紀錄證明及稅捐機關核發最新年度個人各類所得總額新臺幣五十萬元以上之資料清單。

符合前項規定者，每人以擔任一位僑生之在臺監護人為限。但以學校財團法人董事長或董事為監護人者，每人以擔任五位僑生之在臺監護人為限。

僑生所繳證明文件有偽造、冒用或變造等情事，應撤銷錄取資格；已註冊入學者，撤銷其學籍，且不發給任何相關學業證明；畢業後始發現者，應由學校撤銷其畢業資格，並追繳或註銷其學位證書。

第 6-1 條 大學單獨招收僑生入學各年級，應擬訂招生規定報經中央主管教育行政機關核准後，訂定僑生招生簡章，詳列招生學系、修業年限、招生名額、申請資格、甄選方式及其他相關規定。

大學因國際學術合作計畫或其他特殊需求成立僑生專班者，應依專科以上學校總量發展規模與資源條件標準，報中央主管教育行政機關核定。

第 7 條 駐外機構依第六條第一項規定受理申請回國就學並核驗身分及各項表件後，應立即函送僑務主管機關審查。

僑務主管機關指定之單位依第六條第一項規定受理申請回國就學並核驗身分及各項表件後，應立即函送駐外機構核轉僑務主管機關審查。

僑務主管機關審查各種申請表件並加註意見後，轉送下列機關辦理核定分發：

- 一、申請就讀公立國民小學者，送地方主管教育行政機關辦理。
- 二、申請就讀公立國民中學、高級中等學校、專科學校者，送中央主管教育行政機關辦理。但申請公立高級中等學校普通科，以國立華僑高級中等學校（以下簡稱華僑高中）為限。
- 三、申請就讀大學（包括研究所）或國立臺灣師範大學僑生先修部（以下簡稱臺師大僑生先修部）者，除第五項規定外，送海外聯合招生委員會辦理。

前項第三款所稱海外聯合招生委員會，指各大學為聯合辦理僑生招生及分發等事宜，所成立之組織。

大學依第六條第一項規定受理申請回國就學者，於核驗各項表件後，應立即函送僑務主管機關審查僑生身分；符合僑生身分並經學校審查或甄試合格者，由學校發給入學許可。

前項大學受理及審查僑生入學申請，對僑務主管機關指定之單位有疑慮時，得請僑務主管機關協助查明。

第 8 條 中央主管教育行政機關或海外聯合招生委員會於收到僑務主管機關轉送之僑生申請入學表件後，應依僑生志願、成績及分配各校之名額，核定分發與其學歷相銜接之學校，並通知所分發學校及僑務主管機關，由僑務主管機關轉知僑生。但海外聯合招生委員會於辦理大學（含研究所）招生，其入學應先轉請申請學校同意者，經學校審核通過後，始得由該會辦理核定分發。

申請回國就學人數超過預定招生名額之地區，得舉辦甄試擇優錄取。

僑生分發就讀音樂、美術、體育或其他藝能性質之系科，各校得視實際需要加考術科；其術科成績未達標準者，由中央主管教育

行政機關或海外聯合招生委員會另行分發至其他系科或學校就讀。

第 9 條

有下列情形之一，符合第二條及第三條規定，自行回國擬就讀國民小學、國民中學、高級中等學校、專科學校者，得於回國之次日起九十日內，檢具第六條第一項各款相關證件，向僑務主管機關申請核轉各該主管教育行政機關視實際情形核定分發入學；其外國學校最高學歷證明文件，應經駐外機構驗證。但申請公立高級中等學校普通科，以華僑高中為限：

一、在臺已具有合法居留身分。

二、持停留期限在六十日以上，且未經簽證核發機關加註不准延期或其他限制之停留簽證，經許可入國。

持停留期限未滿六十日，或經簽證核發機關加註不准延期或其他限制之停留簽證，經許可入國者，得於該簽證停留期限內，持憑僑務主管機關開具之符合僑生身分資格證明文件，以擬在臺就學為由，向外交部領事事務局或其所屬國內各辦事處申請改換為六十日以上且未加註不准延期或其他限制之停留簽證後，依前項規定申請分發入學。

辦理第一項核定分發之機關，準用第七條第三項第一款及第二款規定。

依第一項規定申請時已逾學期上課時間三分之一者，得依其申請就讀學校，分發編入適當年級隨班附讀；附讀以一年為限，經考試及格者，應承認其學籍。但申請就讀技術型高級中等學校、普通型高級中等學校附設專業群科、綜合型高級中等學校專門學程、專科學校者，應分發於下學年度入學。

符合第二條及第三條規定，自行於回國之次日起九十日內在國內入學者，得至僑務主管機關申請補辦分發手續，並以該次回國入學時年級為認定入學之年級。

經中央主管教育行政機關分發有案之僑生於國民中學畢業當年，得申請分發高級中等學校、專科學校五年制就學。但申請公立高級中等學校普通科，以華僑高中為限。

依前項規定申請分發者，不得享有第十條第一項所定之升學考試優待。

依第一項及第六項規定申請分發就讀私立學校者，應先取得擬就讀學校同意函。

第 10 條

依第六條或前條規定回國就讀國民中學以上之僑生，於畢業當年參加下一學程新生入學者，其優待方式，依下列規定辦理；其入學各校之名額採外加方式辦理，不占各級主管教育行政機關原核定各校（系、科）招生名額：

一、高級中等學校或專科學校五年制：

（一）參加免試入學者，其超額比序總積分加百分之二十五計算。

（二）參加特色招生入學者，依其採計成績，以加總分百分之二十五計算。

二、技術校院四年制、二年制或專科學校二年制：

(一) 參加登記分發入學者，以加總分百分之二十五計算；未達技術校院四年制各學系最低錄取標準者，得進入臺師大僑生先修部就讀，錄取標準由臺師大僑生先修部定之。

(二) 參加登記分發入學以外之其他方式入學者，由各校酌予考量優待。

三、大學：

(一) 參加考試分發入學者，依其採計考試科目成績，以加原始總分百分之二十五計算；其未達各學系最低錄取標準者，得進入臺師大僑生先修部就讀，錄取標準由臺師大僑生先修部定之。

(二) 參加考試分發入學以外之其他方式入學者，由各校酌予考量優待。

前項第一款第一目總積分經加分優待後進行比序，第一款第二目、第二款及第三款經加分優待後分數應達錄取標準。

第一項所定外加名額，以原核定招生名額外加百分之二計算，其計算遇小數點時，採無條件進位法，取整數計算。但成績總分或總積分經加分優待後相同，如訂有分項比序或同分參酌時，經比序或同分參酌至最後一項結果均相同者，增額錄取，不受百分之二限制。

僑生畢業當年參加第一項所定升學優待，以一次為限，並僅適用於畢業當年，於下次學程考試，不予優待。

第 11 條 各級學校依第六條、第九條、前條及第十四條規定實際招收入學之僑生名額，依下列規定辦理：

一、大學及專科學校二年制：以前一學年度核定招生名額外加百分之十為原則；申請招收僑生名額超過前一學年度核定招生名額外加百分之十者，應提出增量計畫（包括品質控管策略及配套措施）報中央主管教育行政機關核定。

二、專科學校五年制及高級中等以下學校：以前一學年度核定招生名額外加百分之十為限。

經中央主管教育行政機關專案核准招收僑生為主之學校，或國內大學與國外大學合作並經中央主管教育行政機關專案核定之學位專班，其招收僑生之名額，不受前項規定之限制。

大專校院於前一學年度核定招生總名額內，有本國學生未招足之情形者，得以僑生名額補足。

第 12 條 僑生於入學前得向原核定分發機關申請改分發，並以一次為限；原分發大學者，以改分發臺師大僑生先修部為限；原分發專科學校五年制或高級中等學校者，以改分發華僑高中為限。

經輔導回國就讀之僑生轉學，依我國學生轉學方式辦理。

第 13 條 僑生就讀臺師大僑生先修部，修業期滿符合結業資格者，由臺師大僑生先修部檢具結業生成績名冊、入學申請表、志願序及招生學校所規定之其他文件，送海外聯合招生委員會核定分發就讀大學。

第 14 條 在國內大學取得學士以上學位之僑生，得檢具國內大學畢業證書或報考資格所需證件、歷年成績證明文件、入學申請表、志願序及招生學校所定之其他文件，於每年招生期間向海外聯合招生委

員會申請入學碩士以上學程。海外聯合招生委員會應依其志願轉請申請學校審核通過後，始得由該會辦理核定分發。

已依前項規定分發並註冊入學者，不得再依前項規定提出同級學程之申請。

僑生自行報考研究所入學考試者，應依國內學生錄取標準辦理。

第 15 條

僑生於核定分發學校後，應於開學前向分發學校報到，其接待事宜，由僑務主管機關規劃辦理。

第 16 條

僑生就學應繳之費用，依下列規定辦理；其他在學期間之費用，由其自行負擔：

一、就讀國民小學、國民中學者：依就讀學校所定我國學生收費基準辦理。

二、就讀高級中等學校者：依就讀學校所定我國學生收費基準辦理。但符合高級中等教育法第五十六條免納學費之規定者，不在此限。

三、就讀專科學校五年制前三年者：依就讀學校所定我國學生收費基準辦理。但符合專科學校法第四十四條免納學費之規定者，不在此限。

四、就讀專科學校五年制後二年、專科學校二年制、大學者：依就讀學校所定我國學生收費基準辦理。

僑生住宿，以住學生宿舍為原則。如分發之學校無學生宿舍或學生宿舍住滿時，其住宿應由學校及在臺監護人協助解決。

第 17 條

各校應於每年一月三十一日前，擬具僑生輔導實施計畫及經費預算分配表，報主管教育行政機關核定。

各校於每年十二月三十一日前，應將全年輔導實施經過及經費收支情形，報主管教育行政機關核定。

第 18 條

各校應定期舉辦僑生新生入學講習、個別輔導、僑生轉系（科）、學業輔導、寒暑假課業輔導、講習或集訓及僑生課外活動。

對於國語文或基本學科程度較低僑生，應由各校分科開班實施課業輔導。

大學僑生入學後，因學習適應不佳，經學校輔導並徵得僑生同意後，得於當學年度第二學期註冊前，向學校辦理休學，並經由學校申請轉至臺師大僑生先修部實施課業輔導，輔導期間應繳費用依照臺師大僑生先修部收費規定辦理；輔導期滿後，回原學校復學，輔導期間所修課程，不得列入學校畢業學分或要求抵免。

第 19 條

清寒僑生助學金及優秀僑生獎學金之核發，由中央主管教育行政機關主辦。

僑生傷病醫療保險、工讀或學習扶助補助、在學學行優良僑生獎學金之核發，由僑務主管機關主辦。

第 20 條

中央主管教育行政機關及僑務主管機關應規劃辦理全國性之僑生輔導、研習及聯誼等活動。

中央主管教育行政機關得視需要會同相關機關訪視僑生就讀之學校。

- 第 21 條 僑務主管機關在畢業僑生返回僑居地前，得施予講習或提供僑居地就業資訊。
僑務主管機關及原畢業學校應續予聯繫輔導返回僑居地之畢業僑生。
- 第 22 條 僑生就讀學校應於每年十一月三十日前，將已註冊入學新生及未報到註冊入學者分別列冊，通報外交部領事事務局、內政部移民署、僑務主管機關及中央主管教育行政機關。僑生畢業、休學、退學、自行轉讀或變更、喪失學生身分者，其就讀學校應即通報。
前項學生在臺設有戶籍者，並應即通知學生戶籍所在地直轄市、縣（市）政府。已屆役齡男子，自十九歲之年一月一日起，應依兵役法相關法規規定辦理。
招收僑生之大專校院，應於中央主管教育行政機關指定之僑生資料管理系統，登錄僑生入學及學籍異動資料，並辦理第一項規定之通報。
- 第 22-1 條 僑生有違反就業服務法之規定經查證屬實者，學校或相關主管機關應即依規定處理。
學校未依前項規定處理者，各該主管教育行政機關並得視情形調整招收僑生名額。
- 第 23 條 僑生畢業、退學或休學期滿，且未繼續就學者，中止僑生身分。但大學僑生畢業後經學校核轉中央主管教育行政機關核准在我國實習者，最長得延長至畢業後一年，中止僑生身分。
僑生身分經中止者，於繼續升學、轉學或復學後，恢復僑生身分。
- 第 23-1 條 具外國國籍，兼具香港或澳門永久居留資格，未曾在臺設有戶籍，且最近連續居留香港、澳門或海外六年以上之華裔學生申請入學大學，於相關法律修正施行前，其就學及輔導得準用本辦法規定。但就讀大學醫學、牙醫或中醫學系者，其連續居留年限為八年以上。
- 第 24 條 （刪除）
- 第 24-1 條 本辦法中華民國一百零二年八月二十三日修正發布之第七條、第九條至第十二條及第十六條規定，適用於一百零三學年度以後入學之學生。
- 第 25 條 本辦法自發布日施行。
本辦法中華民國一百零二年八月二十三日修正發布之條文，自一百零二年九月一日施行。

三、政府派赴國外工作人員子女返國入學辦法(民國 112 年 9 月 15 日修正)

- 第 1 條 本辦法依大學法第二十五條第三項、專科學校法第三十二條第一項、高級中等教育法第四十一條第一項及國民教育法第三十條第一項規定訂定之。
- 第 2 條 本辦法用詞，定義如下：
一、政府派赴國外工作人員：指因公務需要經政府機關派遣或受政府機關委託派赴國外擔任駐外工作之人員（以下簡稱派外人員）。
二、政府派赴國外工作人員子女：指派外人員出國擔任駐外工作期間，隨同其停留在同一駐在國或依第四條規定未隨同其停留在同一駐在國之子女（以下簡稱派外人員子女）。
- 第 3 條 派外人員應具有下列資格之一：
一、依法銓敘合格、任官、以政務人員任用、機要人員任用或依中央銀行人事管理準則進用，占本機關、我國駐外使領館、代表處、辦事處或外交部授權機構員額編制者。
二、因不可替代之專業，受政府機關委託，派往國外專職執行國家公務，經教育部（以下簡稱本部）會同有關機關認定者。
- 第 4 條 派外人員擔任駐外工作期間，其駐在國有下列情形之一，派外人員子女不得隨同停留在同一駐在國：
一、生活條件不佳。
二、安全有疑慮。
三、無適當可供銜接學校。
派外人員子女因前項情形而有停留其他國家必要者，派外人員應事先，或因不可歸責於其之事由而於該事由結束後三個月內，報派遣機關認定及本部同意。
- 第 5 條 派外人員子女依第六條規定入學者，不得申請博士班、碩士班、學士後各學系及國外已修讀畢業之教育階段。
派外人員子女依第十一條規定入學者，博士班、碩士班及學士後各學系不予優待。
- 第 6 條 派外人員子女隨同派外人員在國外連續居留二年以上，擬返國就學者，派外人員應至遲於最後一任期結束返國後三年內，依下列規定期限提出申請：
一、擬就讀與其國內外學歷相銜接之專科學校五年制、高級中等以下學校：於派外人員子女返國前六個月至返國後二年內申請。
二、擬就讀與其國外學歷相銜接之大學、專科學校二年制：依第八條所定期限，於派外人員子女返國前至返國後二年內申請。
前項所定在國外連續居留二年以上之期間，申請就讀專科學校五年制、高級中等以下學校者，計算至返國日；申請就讀大學、專科學校二年制者，計算至當年度九月三十日。
第一項所稱連續居留，指派外人員子女居留國外期間，每年返國停留未逾三個月者。但因不可抗力或不可歸責於派外人員子女之事由致超過期限者，不在此限。

第 7 條

申請派外人員子女返國就學者，應檢附下列文件，經派遣機關審核後，報本部辦理：

一、入學申請表（包括志願序）一式二份。

二、派外人員子女經入出國主管機關核發之入出國日期證明書。

三、派外人員奉派出國之派令（包括駐區異動之派函）或其他證明文件。

四、派外人員子女之最高學歷證明文件（或在學證明文件）及成績單。申請就讀或轉學大學、專科學校二年制者，得另繳交相關學習成就證明（文件為中、英文以外語文者，應附中文或英文譯本）。

五、同意派外人員子女得不在同一駐在國，或其因不可歸責之事由每年返國停留逾三個月之證明文件。

六、其他經本部或學校指定之文件。

前項第三款所定其他證明文件，應能證明派外人員派免生效日期、派駐國別、擔任職務。

第一項第四款所定最高學歷證明文件，其為國外學歷者，應依大學辦理國外學歷採認辦法規定辦理。

前項學歷包括因駐在國無適當學校可供就讀，經派外人員事先報派遣機關認定及本部同意，而取得以遠距教學方式修習之高級中等學校之學歷，且該以遠距教學方式修習取得之學歷不受大學辦理國外學歷採認辦法第六條第一項有關申請人停留於當地學校之修業時間之限制。

第 8 條

派外人員申請子女就讀或轉學大學、專科學校二年制，依下列規定進行甄選。但醫學系及牙醫學系不接受轉學申請：

一、派外人員於每年二月二十八日前檢附前條規定文件，送請派遣機關審核後，於三月三十一日前報本部辦理。

二、本部於每年四月三十日前審核後，依入學申請表所載擬就讀學校志願，送請各校以書面審查方式進行甄選。但醫學系得於派外人員子女返國後進行口試。

三、各校於每年六月三十日前完成甄選，並轉報本部依志願序核定分發至各該校系就讀。

四、派外人員子女經前款甄選後仍無學校同意其申請者，由本部協助輔導至適當之學校就讀。

派外人員因臨時調任回國，致未能依前項規定申請者，得敘明理由報派遣機關核轉本部專案送請學校進行甄選。

派外人員申請子女就讀專科學校五年制、高級中等以下學校者，由本部依其入學申請表所載擬就讀學校，送各該主管教育行政機關辦理分發入學。

各級主管教育行政機關及各級學校決定派外人員子女分發或甄選時，應衡酌其國外居留時間、駐在國教育條件及在校成績表現。

第 9 條

派外人員於國外連續居留半年以上未滿二年即奉調回國者，至遲於返國後一年內，得申請各該主管教育行政機關輔導其派外人員子女就讀專科學校五年制或高級中等以下學校；其輔導入學至專科學校五年制最高學級者，以三年級為限。

派外人員子女隨同派外人員於國外連續居留未滿二年即因故回國者，得比照前項規定，由派外人員申請各該主管教育行政機關輔導其入學。

依前二項規定輔導入學者，不得享有第十一條所定之優待。

第 10 條

派外人員子女於同一派外期間返國後依本辦法分發或輔導入學者，無論註冊與否，以一次為限；分發後，不得再申請改分發。

第 11 條

具第六條第一項資格之派外人員子女，經核定分發至國民中學以上學校就讀，或自行返國進入高級中等學校就讀，於完成就讀學校學程後，繼續在臺升學，其入學方式應與國內一般學生相同，其優待方式依第十二條至第十六條規定辦理。

具第六條第一項資格之派外人員子女，自行返國進入國民中學就讀，於完成就讀學校學程後，繼續在臺升學，得依第六條第一項所定申請分發入學方式或第十二條、第十三條所定入學優待方式擇一辦理。

前二項所定返國時自行進入國民中學以上學校就讀者，應於入學當年度一月三十一日前，檢附下列文件，經派遣機關審核後，報本部核發身分證明：

- 一、派外人員子女身分證明申請表（包括指定文件）。
- 二、第七條第一項第二款、第三款及第五款所定文件。

第 12 條

前條所定派外人員子女，入學高級中等學校者，其優待方式，依下列規定辦理：

一、返國就讀一學年以下者：

- （一）參加免試入學者，其超額比序總積分以加百分之二十五計算。
- （二）參加特色招生入學者，依其採計成績，以加總分百分之二十五計算。

二、返國就讀超過一學年且在二學年以下者：

- （一）參加免試入學者，其超額比序總積分以加百分之十五計算。
- （二）參加特色招生入學者，依其採計成績，以加總分百分之十五計算。

三、返國就讀超過二學年且在三學年以下者：

- （一）參加免試入學者，其超額比序總積分以加百分之十計算。
- （二）參加特色招生入學者，依其採計成績，以加總分百分之十計算。

第 13 條

第十一條所定派外人員子女，入學專科學校五年制者，其優待方式，依下列規定辦理：

一、返國就讀一學年以下者：

- （一）參加免試入學者，其超額比序總積分以加百分之二十五計算。
- （二）參加特色招生入學者，依其採計成績，以加總分百分之二十五計算。

二、返國就讀超過一學年且在二學年以下者：

(一) 參加免試入學者，其超額比序總積分以加百分之十五計算。

(二) 參加特色招生入學者，依其採計成績，以加總分百分之十五計算。

三、返國就讀超過二學年且在三學年以下者：

(一) 參加免試入學者，其超額比序總積分以加百分之十計算。

(二) 參加特色招生入學者，依其採計成績，以加總分百分之十計算。

第 14 條

第十一條所定派外人員子女，入學技術校院四年制、二年制或專科學校二年制者，其優待方式，依下列規定辦理：

一、返國就讀一學年以下者：

(一) 參加登記分發入學者，以加總分百分之二十五計算。

(二) 參加登記分發入學以外之其他各類方式入學者，由各校酌予考量優待。

二、返國就讀超過一學年且在二學年以下者：

(一) 參加登記分發入學者，以加總分百分之十五計算。

(二) 參加登記分發入學以外之其他各類方式入學者，由各校酌予考量優待。

三、返國就讀超過二學年且在三學年以下者：

(一) 參加登記分發入學者，以加總分百分之十計算。

(二) 參加登記分發入學以外之其他各類方式入學者，由各校酌予考量優待。

第 15 條

第十一條所定派外人員子女，入學大學者，其優待方式，依下列規定辦理：

一、返國就讀一學年以下者：

(一) 參加考試分發入學者，依其採計考試科目成績，以加原始總分百分之二十五計算。

(二) 參加考試分發入學以外之其他各類方式入學者，由各校酌予考量優待。

二、返國就讀超過一學年且在二學年以下者：

(一) 參加考試分發入學者，依其採計考試科目成績，以加原始總分百分之十五計算。

(二) 參加考試分發入學以外之其他各類方式入學者，由各校酌予考量優待。

三、返國就讀超過二學年且在三學年以下者：

(一) 參加考試分發入學者，依其採計考試科目成績，以加原始總分百分之十計算。

(二) 參加考試分發入學以外之其他各類方式入學者，由各校酌予考量優待。

第 16 條

第十二條各款第一目及第十三條各款第一目總積分經加分優待後進行比序；第十二條各款第二目、第十三條各款第二目、第十四條及第十五條經加分優待後分數應達錄取標準。

前四條所定返國就讀時間，自實際入學日起算。

依本辦法分發、輔導入學或依前四條錄取之名額，採外加方式，不占各級主管教育行政機關原核定招生名額。

前四條所定外加名額，以原核定招生名額外加百分之二計算，其計算遇小數點時，採無條件進位法，取整數計算。但成績總分或總積分經加分優待後相同，如訂有分項比序或同分參酌時，經比序或同分參酌至最後一項結果均相同者，增額錄取，不受百分之二限制。

前四條所定優待方式，以一次為限，並僅適用於畢業當年。

第 17 條 派外人員子女返國時間如已超過學期開課時間三分之一，經分發或輔導入學高級中等學校者，准予隨班附讀。

第 18 條 政府派駐大陸地區及香港、澳門之人員，符合第三條資格者，準用本辦法規定辦理；所持大陸地區學歷，依大陸地區學歷採認辦法規定辦理，香港、澳門學歷，依香港澳門學歷檢覈及採認辦法規定辦理。

第 19 條 第十二條至第十六條規定，適用於一百零三學年度以後入學之學生。

第 20 條 本辦法自中華民國一百零二年九月一日施行。
本辦法修正條文，自發布日施行。

柒、臺北市國民小學補習學校一覽表

編號	校名	校址	電話
1	臺北市松山區西松國民小學 附設補習學校	臺北市松山區三民路5號	27609221 轉教務處
2	臺北市信義區永春國民小學 附設補習學校	臺北市信義區松山路225巷48號	27641314 轉教務處
3	臺北市信義區吳興國民小學 附設補習學校	臺北市信義區松仁路226號	27200226 轉教務處
4	臺北市大安區建安國民小學 附設補習學校	臺北市大安區大安路二段99號	27077719 轉教務處
5	臺北市中山區中山國民小學 附設補習學校	臺北市中山區民權東路一段69號	25914085 轉教務處
6	臺北市中正區河堤國民小學 附設補習學校	臺北市中正區汀州路二段180號	23677144 轉教務處
7	臺北市大同區永樂國民小學 附設補習學校	臺北市大同區延平北路二段266號	25534882 轉教務處
8	臺北市大同區大龍國民小學 附設補習學校	臺北市大同區哈密街47號	25942635 轉教務處
9	臺北市萬華區雙園國民小學 附設補習學校	臺北市萬華區莒光路315號	23061893 轉教務處
10	臺北市萬華區老松國民小學 附設補習學校	臺北市萬華區桂林路64號	23361266 轉教務處
11	臺北市文山區木柵國民小學 附設補習學校	臺北市文山區木柵路三段191號	29391234 轉教務處
12	臺北市南港區南港國民小學 附設補習學校	臺北市南港區惠民街67號	27834678 轉教務處
13	臺北市內湖區內湖國民小學 附設補習學校	臺北市內湖區內湖路二段41號	27998085 轉教務處
14	臺北市士林區士東國民小學 附設補習學校	臺北市士林區中山北路六段392號	28710064 轉教務處
15	臺北市士林區社子國民小學 附設補習學校	臺北市士林區延平北路六段308號	28126195 轉教務處
16	臺北市北投區北投國民小學 附設補習學校	臺北市北投區中央北路一段73號	28912052 轉教務處

捌、臺北市私立外國僑民學校一覽表

學校名稱	校址	聯絡電話	招生年級
台北美國學校	臺北市士林區中山北路 6 段 800 號	Tel : (02)2873-9900 Fax : (02)2873-1641	幼-12 年級
臺北 歐洲學校	幼稚園-小學： 臺北市士林區福國路 99 號 中學-高中： 臺北市士林區建業路 31 號	幼稚園-小學： TEL : 8145-9007 FAX : 2832-5058 中學-高中： TEL : 8145-9007 FAX : 2862-1458	英國部 幼-12 年級 法國部 幼-12 年級 德國部 幼-8 年級
臺北市 日僑學校	臺北市士林區中山北路 6 段 785 號	Tel : 2872-3801#105 FAX : 2871-8554	1-9 年級
臺北韓國學校	臺北市萬華區青年路 68 巷 1 號	Tel : 2303-9126 FAX : 2309-7780	幼-6 年級
臺北市私立 道明外僑學校	臺北市中山區大直街 76 號	Tel : 2533-8451#204 FAX : 2533-0914	幼-12 年級
恩慈美國學校	臺北市南港區東新街 67 號	TEL : 2785-7233 FAX : 2785-7232	1-12 年級
臺北復臨 美國學校	臺北市士林區莊頂路 80 巷 64 號	TEL : 2861-6400#105 FAX : 2861-5121	1-8 年級

玖、臺北市各區公所民政課暨教育局相關科室承辦人員一覽表

單位	姓名	聯絡方式
松山區公所	林泳翔先生	連絡電話: 02-87878787#813 電子郵件: qn2635@gov.taipei 傳真號碼: 02-27615387
信義區公所	徐文鈴小姐	連絡電話: 02-27239777#306 電子郵件: bp-wendy@gov.taipei 傳真號碼: 02-27223031
大安區公所	邱芳貞小姐	連絡電話: 02-23511711#8211 電子郵件: ah6447@gov.taipei 傳真號碼: 02-23419395
中山區公所	李俞諺小姐	連絡電話: 02-25031369#504 電子郵件: b27698@gov.taipei 傳真號碼: 02-25095618
中正區公所	曾瓊珍小姐	連絡電話: 02-23416721#254 電子郵件: be0768@gov.taipei 傳真號碼: 02-23416915
大同區公所	林昭綺小姐	連絡電話: 02-25975323#607 電子郵件: tt_642@gov.taipei 傳真號碼: 02-25867753
萬華區公所	歐仲方小姐	連絡電話: 02-23064468#116 電子郵件: wh-069@gov.taipei 傳真號碼: 02-23380601
文山區公所	鄭武哲先生	連絡電話: 02-29365522#210 電子郵件: bs-future@gov.taipei 傳真號碼: 02-86612221
南港區公所	王俞雯小姐	連絡電話: 02-27831343#818 電子郵件: d60447@gov.taipei 傳真號碼: 02-27868225
內湖區公所	蘇怡樺小姐	連絡電話: 02-27925828 #229 電子郵件: bl-syh0@gov.taipei 傳真號碼: 02-27941474
士林區公所	陳苗芬小姐	連絡電話: 02-28826200#6014 電子郵件: bn_400@gov.taipei 傳真號碼: 02-88615506
北投區公所	陳佳珍小姐	連絡電話: 02-28912105#222 電子郵件: bg4418@gov.taipei 傳真號碼: 02-28961591
教育局 特殊教育科	張雅涵小姐	連絡電話: 02-2725-6346 電子郵件: edu_ict.13@gov.taipei 傳真號碼: 02-8788-4137
教育局 國小教育科	紀信如小姐	連絡電話: 02-2725-6373 電子郵件: jm3675@gov.taipei 傳真號碼: 02-2725-6372